



43 Aniversario



MEMORIA | 2016
BIANUAL | 2018

**HONRANDO A NUESTROS FUNDADORES
!CONCERTANDO!**

43 Aniversario



Momentos en que los socios fundadores, señores: Juan Alberto Peña Lebrón, Mario E. Cáceres, Danilo E. Rancier Levy junto a Manuel de Jesús Rojas, develizan la tarja de los socios fundadores (1975) 1999-2000, en el acto de celebración del 43 Aniversario de la ADEPE. Observa el presidente en funciones, Rafael Ramón García Hernández

INDICE

Palabras del Presidente	1
Junta Directiva Período 2016-2018	4
Membresía de la ADEPE	5
Colaboradores de la ADEPE	6
Colaboradores de la ADEPE	7
Reseña sinóptica que proyecta la sostenibilidad de ADEPE	8
Consenso, Integración y Responsabilidad Compartida	14
El empoderamiento del Capital humano, como parte esencial en el desarrollo comunitario, Un compromiso de la ADEPE	19
• El Comité de Manejo de Cuenca (CMCJ), un ejemplo de sostenibilidad	19
• La capacitación, elemento básico del desarrollo de los pueblos, logro concertado	20
• Aportando al desarrollo socioeconómico y agroecológico de la Cordillera Septentrional	21
• Otro aporte a favor del medioambiente bajo coordinación efectiva	22
Innovación en la producción, asociación de cultivos bajo techo en la granja de Reproducción Animal y Mejoramiento Agrícola (GRAMA)	23
Iniciativas emprendedoras que innovan y general competitividad Clúster Ecoturístico de la Provincia Espaillat y Afines, Inc. (PROESPAILLAT)	25
Acciones ejecutadas durante el período 2016-2018	32
Compendio del proyecto de intervención y mejora del hábitat Salsipuedes	41
Centro de Capacitación en Informática (CCI) "Julio Jaime Julia"	45
Pantaleón Salcedo Guaba (Pilo)	47
ADEPE y COOPADEPE	48
Cooperativa de Servicios ADEPE (COOPADEPE)	49
Rubén Lulo Gitte	52
Artagnam Pérez Mández y Emilio Lulo Gitte	53
Fiesta navideña de socios, directivos y colaboradores	54
Estados Financieros Auditados	57
Memoria Anual 1975-1976	64

GALERÍA PASADOS PRESIDENTES



Santiago Collado M.



Mario E. Cáceres



Luis Gutiérrez



Fabio Luis Ramírez



H. Hugo Caputo P.



Francisco M. Comprés



Manuel de Js. Rojas

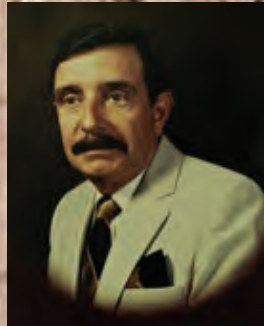

Jorge Ismael Rodríguez



Rafael Santos Pérez



José A. Alba Rosario



Pantaleón Salcedo G.



Fernando A. Jiménez



Miguel Angel Olivo



Jesús M. E. Camacho



Ramón A. Gómez L.



José Ant. Collado



Félix María García



Rafael R. García H.

PALABRAS DEL PRESIDENTE

Dos años de revisión y orden, procurando actualizar los senderos y fortalecer las relaciones entre los participantes para seguir acercándonos a los ideales que nos fundaron. Reuniones semanales entre unas doce personas, cuando menos, para el análisis certero, con profundidad y en consenso. Donde lo coyuntural de la provincia, el país y el mundo se hacían presentes, para hacer más pesada la toma de decisión que entendíamos, nos permita seguir adelante.

La trayectoria de ADEPE es definida y firme en sus 43 años, y ella condiciona la marcha, aun en el entrenamiento del relevo, de manera sutil y velada.

En nuestra primera presidencia lo urgente era terminar obras y proyectos en difíciles procesos: El edificio del hotel, las cabañas de Sereno de la montaña, el proyecto de zapote, entre otros, y como siempre en medio de escasez de finanzas. Ahora el compromiso empezaba con el relevo y con la actualización de los objetivos y el modo de seguir operando en la Asociación, conjuntamente con la estabilización de las finanzas.

Podemos decir que el respaldo de todos, en un trabajo direccionado, pone en las manos estos objetivos, con un equipo de colaboradores en armonía de funcionamiento, lo que le permitirá a la ADEPE redefinirse con nuevos integrantes y con presupuesto saneado para poder hacer viable lo que la provincia le reclama, en esta nueva realidad que vivimos.

Siempre nos ha guiado un plan en los trabajos ejecutados, pero ahora les presentamos un mínimo de estrategias explícitas para las futuras tareas, las mismas están contenidas en esta memoria.

En este periodo realizamos 73 reuniones ordinarias con la Junta Directiva de ADEPE, 38 reuniones con instituciones que mantenemos vínculos, y elaboramos seis (6) proyectos nuevos. Como representante de ADEPE participamos del consejo de administración de COOPADEPE, en reuniones semanales donde defendemos los lineamientos de la Asociación. Además, por la presidencia de ADEPE ocupamos la presidencia de la RIM y hemos participado en 37 reuniones y en dos (2) procesos legales que han sido necesarios en la recuperación de esta inversión.

Representamos a ADEPE en el Consejo de Directores de CORAAMOCA, que realiza reuniones mensuales, y que se trata la administración de las aguas potables y el manejo de las aguas residuales, de tanta importancia para la población de la provincia.

Anteriormente hablamos de las finanzas, en esta memoria presentamos las dos auditorías realizadas, correspondientes a este periodo, para que puedan comparar las variables fundamentales de estas finanzas y ver los esfuerzos que requiere este tema.



Las bases están preparadas para que el modo de operar de ADEPE se descomponga en cuatro (4) ejes básicos y de esta manera responder mejor a las realidades sociales, económicas y políticas que ha alcanzado la provincia Espaillat. Estos son:

A) Administrar eficientemente los proyectos existentes y generar nuevos proyectos que sean viable y factibles, que den respuestas a necesidades sentidas.

B) Actualizar adecuadamente las relaciones que mantiene la ADEPE con el estado dominicano, y las instituciones de carácter privado, nacionales o extranjeros que en 43 años se han formado y son soportes de las labores que realizamos.

C) Deslindar con claridad y de manera dinámica todas las fuerzas vivas organizadas de la provincia para facilitar la convivencia y la colaboración en campañas que nos correspondan a todos. Para decirlo en otras palabras: Definir y apoyar la asamblea provincial que faciliten los trabajos con objetivos comunes.

D) Calificar las informaciones para que entre todos hagamos un uso más provechoso de las estadísticas, las cifras que genera la provincia y sean básicas en la planificación del desarrollo que todos aspiramos. Con esto queremos darle estructura y vida al Observatorio ADEPE, centro de análisis y conjugación de ideas para los pensadores de la provincia.

Estamos seguros que trabajando con el esquema de estos cuatro (4) ejes aprovechamos mejor las capacidades de nuestros colaboradores y relacionados, reforzados ahora con un grupo de jóvenes que ingresaron a la institución, y que de seguro mejoraran la capacidad de respuesta de ADEPE ante las necesidades de la provincia.

Aquí deseamos reseñar la labor del Consenso de Espaillat, una idea positiva por la que tanto luchó Pantaleón Salcedo antes de adelantarse en nuestras historias. Por este instrumento ADEPE sigue trabajando para que congresistas (senadores, diputados), gobernador, alcaldías y las ONGs e instituciones de la provincia depuremos los trabajos básicos de la colectividad, sin desmedros de los objetivos particulares.

Y en esa dirección se produjeron, en este periodo, dos (2) comunicaciones al presidente de la República y diversas a los ministerios con lo que manteníamos la atención a necesidades importantes y lográndose respuestas en avances de soluciones.

En ADEPE se debe seguir fortaleciendo este espacio del Consenso de Espaillat, aun consciente de lo frágil de esta tarea, al considerarla como un buen instrumento para luchar por las reivindicaciones para todos.

El Comité de Manejo de Cuenca del Río Jamao, los trabajos de reforestación de dicha cuenca, el clúster de zapote, el ecoturístico, Sereno de la Montaña, y la inversión en la RIM recibieron en estos años especial atención, pues en conjunto deben llegar a contribuir notablemente al PID provincial. Hasta la fecha tienen consumidos un volumen de neuronas notables, que no pueden quedar perdidas, sin resultados provechosos para Espaillat.

Trabajar por el desarrollo de una provincia es difícil porque el desarrollo del país lo absorbe, además hay líderes que cosechan para su parcela. Pero los ideales fundacionales de ADEPE han creado instituciones que si no pierden el norte de la colaboración podemos trabajar mejor por el desarrollo de la provincia.

Gastamos, pero necesitamos gastar más energía para lograr la sinergia entre las acciones que ha generado el movimiento ADEPE para alcanzar lo propuesto: el desarrollo de la provincia Espaillat.

Al final de este periodo nos centramos en los fundadores y los pensamientos que fundaron a ADEPE y de esta manera irnos preparando para nuestros 50 años, con anticipación, para que llegada esta fecha poder decir que continuamos el camino trazado por nuestros fundadores. Y como una forma de que todos puedan verificar nuestra trayectoria, con orgullo reservamos en esta memoria un espacio para recordar el informe memoria que la primera directiva rindió a la asamblea de los trabajos realizados en el primer año de ejercicio, período 1975-1976, mediante el cual se identifica el nivel de pensamiento estratégico, vocación de servicio, entrega y visión egregia.

Estas palabras deben recordar los trabajos en Salsipuedes. En una mesa coordinadora que participan instituciones de Moca, ADEPE trabaja en la implementación de una metodología española para intervenir barrios carenciados, a la fecha se tiene para finalizar la primera etapa de seis con una cooperación excelente de la comunidad, donde se han intervenidos 40 casas y se trabaja en función una vía de acceso. Para las cinco etapas restantes se debe redoblar los esfuerzos en la obtención de recursos y complementar las aportaciones que llegan de la comunidad europea e identificar otras fuentes de cooperación.

Hemos Asumido el reto de manera continua, sistemática y progresiva convencidos y comprometidos con nuestro relevo de que la concertación es la base del desarrollo.

Lic. Rafael R. García H.
Presidente

JUNTA DIRECTIVA PERÍODO 2016-2018



JUNTA DIRECTIVA

Lic. Rafael Ramón García Hernández
Lic. José Antonio Collado
Lic. Manuel Santos
Ing. César Iván Rosario
Ing. Edy Federico Peña

DIRECTORES AD-VITAM

Sr. Mario Cáceres
Sr. Danilo Rancier Levy
Lic. José Alba
Dr. H. Hugo Pérez Caputo
Lic. Fabio Luis Ramíres

VOCALES

Ing. Félix María García
Ing. Rafael Santos
Dr. Ramón Gómez Lizardo
Ing. Luis Santos
Ing. Miguel Ángel Olivo
Sr. Marino Antonio Veras
Lic. Santiago Alvarez
Ing. Fernando Antonio Jiménez
Arq. Carlos Marte
Lic. Manuel Ruiz Beato

SUPLENTES

Lic. Juan Jorge Bueno
Ing. David Francisco Olivo
Lic. Víctor García
Dr. Silverio López
Ing. Rolando Iván Alba
Lic. Florencio Manuel Tejada
Sr. Juan Cepín
Lic. Manuel de Jesús Rojas
Lic. Claudio González

MEMBRESÍA DE LA ADEPE

Abreu, Ramón Esteban
Abreu, Víctor (A)
Alba Rosario, José Arismendy
Alba, Rolando Iván
Alvarez Félix, Rafael
Alvarez, Santiago
Angeles, Nicolás
Angeles, Remberto
Arroyo, Ramiro
Asociación de Caficultores de Villa Trina
Asociación Mocana de Ahorros y Préstamos
Barcácel Tejada, Dorca Yolanda
Baret, Carlos Amarante
Bautista, Andrés
Bautista, Wilfredo
Bencosme, Fausto Ariel
Brache, Enrique
Brache, Julio
Brache Arzeno, Julio
Brache, Luis Manuel
Bueno, Juan Jorge
Bueno Silverio, Jorge
Bueno Silverio, Paola
Cabreja, Camilo
Cáceres, Luis
Cáceres, José Miguel
Cáceres, Mario Emilio
Cáceres, Mario Tadeo
Cáceres, Rafael
Camacho, Manuel de Jesús Eloy
Cepín, Juan
Cepín, Yanibel
Collado, José (Hijo)
Collado, Angel Alfredo
Collado, José Antonio
Comprés, Luis Manuel
Cuevas, Juan
Cuevas, Leonte
Díaz, Francis
Díaz, Segundo
Espaillat, Olga
Espejo, Jacobo
Espinal, Carlos
Francisco, Carmen
Franco, Antonio Manuel
García, Alfredo
García, Víctor
García Hernández, Rafael Ramón
Gómez Lizardo, Ramón Arcadio
Gómez Roselyn
González, Claudio
Grullón, Pablo
Guerrero, Luis Emilio
Guzmán, Amable
Guzmán, César Amado
Guzmán, Ignacio
Guzmán Lara, Rodolfo
Guzmán Marcelino, Gabriel
Guzmán Salcedo, Nadia
Henríquez, Dalma
Hernández, Luis
Jiménez Olivares, Fernando
Antonio de Jesús
Jorge, Francisco
Lizardo Ruiz, Pedro
López, José Guillermo
López, Silverio
Lulo Gitte, Rubén
María García, Félix
María Gómez, Enmanuel
Marte, Carlos
Marte, Carlos (Hijo)
Moronta, Fernando
Moscoso, Alberto
Olivo Marte, David Francisco
Olivo, Migue Angel
Olivo Marte, Nelly Grace
Padilla, Julio
Peña Lebrón, Juan Alberto
Peña, Edy Federico
Pérez Caputo, H. Hugo (A)
Placencia, Luz Aida
Quezada, Javier
Ramírez, Fabio Luis
Rancier Levy, Danilo (A)
Rancier Morales, Danilo
Rodríguez, Lourdes
Rodríguez Monegro, Nelson
Rojas, Manuel de Jesús
Rosario, César Iván
Rosario, Reanel
Ruiz Beato, Manuel
Salcedo, Carlos
Salcedo Curiel, María del Pilar
Salcedo, Normandia
Sánchez Moscoso, Ramón
Sánchez, Bernardo
Santos Pérez, Rafael
Santos Rojas, Luis
Santos Santos, Juan
Santos, Manuel
Santos Rojas, Michael Arnaldo
Tejada, Florencio Manuel
Tejada Candelier, Manuel
Vásquez, Jorge Alexander
Veras, Marino Antonio
Villalba, Dorian

Socios Meritorios

Marte, David
Juan de Jesús Marte (E.P.D.)

Socios Pasivos

Camacho, Arnulfo
Cruceta, José Alberto
García Michel, Eduardo
Gutiérrez, Luis Fernando
Rodríguez, Jorge Ismael
Tejada, Adriano Miguel

Socios de Honor

Dr. José Rafael Vargas
Dr. Fernando Pérez Memén
Universidad Tecnológica de Santiago
(UTESA)
Asociación de Mocanos Residentes
en Santo Domingo

Asesores Legales

Acosta, Juan Pablo
Hernández, Agueda Teresa
Ramírez, Julio Manuel

PERSONAL DE LA ADEPE



COLABORADORES DE ADEPE

- Banco Interamericano de Desarrollo (BID)
- Agencia Internacional para el Desarrollo (AID)
- Programa de las Naciones Unidas para el Desarrollo (PNUD); Programa de Pequeños Subsidios (PPS)
- Ministerio de Turismo
- Ministerio de Agricultura
- Fondo Especial para el Desarrollo Agropecuario (FEDA)
- Ministerio de Medio Ambiente y recursos Naturales
- Fundación Interamericana (FIA)
- Instituto Nacional de Telecomunicaciones (INDOTEL)
- Universidad Tecnológica de Santiago (UTESA)
- Ministerio de Economía, Planificación y Desarrollo (MEPyD)
- Gobierno Central
- Banco Agrícola de la República Dominicana (BAGRICOLA)
- Cuerpo de Paz de los Estados Unidos (Peace Corps)
- Instituto Nacional de Recursos Hidráulicos (INDRHI)
- Fondo para el Financiamiento de la Micro Empresa (FONDOMICRO)
- Instituto Dominicano de Investigaciones Agrícolas y Forestales (IDIAF)
- Ayuntamientos Municipales y Juntas Distritales de la Provincia Espaillat
- Oficina Sanatorial de Espaillat
- Instituto Interamericano para el Desarrollo Económico y Social (IND ES-BID)
- Red Interamericana para la Democracia (RID)
- PARTNERS Of The Americas
- Corporación de Acueducto y Alcantarillado de Moca (CORAAMOCA)
- Unión Dominicana de Voluntarios
- Países Bajos
- Asociación de Mochanos Residentes en Santo Domingo
- Unión Dominicana de Periodistas por la Paz, Inc.
- Plan Estratégico de Desarrollo de la Provincia Espaillat (PEDEPE)
- Cemex Dominicana
- Cámara Americana de Comercio
- Cámara de Comercio y Producción de la Provincia Espaillat, Inc.
- Cooperación Internacional del Japón (JICA)
- Ayuntamiento Municipal de Moca
- Gobernación Civil y Provincial de Espaillat

REDES A LA QUE PERTENECE

- Junta Agroempresarial Dominicana (JAD)
- Red de Organizaciones de la Cordillera Septentrional
- Red Apícola Nacional
- Red Dominicana de Microfinanzas (REDOMIF)
- Red Dominicana de Turismo Rural (REDOTUR) coordina el Programa de Pequeños Subsidios (PPS) de las Naciones Unidas

PERFIL Y RESEÑA SINÓPTICA QUE PROYECTA LA SOSTENIBILIDAD DE ADEPE, 1975-2018

Al cumplir 43 Años de fundada, la Presidencia en funciones de la ADEPE, organizó un panel que facilitó una revisión a los aspectos más relevantes desde su fundación en el año 1975.



Los panelistas invitados fueron seleccionados por su condición de miembros fundadores y por el conocimiento y aportes de estos, señores: Dr. Juan

Alberto Peña Lebrón, Mario Emilio Cáceres, Danilo Rancier Levy, Manuel de Jesús Rojas y Dorca Yolanda Barcácel.

SEGUIMIENTO, HECHOS TRANSCENDENTALES, COLABORADORES

Las exposiciones realizadas motivan a extraer aspectos importantes coincidentes con el 25 aniversario expuestos en la memoria de ADEPE, período 1999-2000, y que hoy pasados 18 años mantienen vigencia, para servir de insumos a la intervención social, que beneficia el desarrollo ecológico.

Expresó el Dr. Juan Alberto Peña Lebrón.



El primer paso de integración de este importante grupo de trabajo comunitario, fue asumir la misión de: ***“Impulsar el desarrollo de la Provincia Espaillat, la región y el país, conjuntamente con sus pobladores, para lograr el progreso socioeconómico y agroecológico sostenible para el bienestar de la familia dominicana y las generaciones futuras”***. El primer proyecto estuvo dirigido a trabajar en la mejoría y calidad de la artesanía en cerámica y fibras en las comunidades de El Higüerito y Reparadero, aplicando técnicas modernas a la transformación del barro. Los resultados alcanzados de ese esfuerzo inicial enorgullecen a todo el país. Las “Muñecas sin Rostro, entre otros objetos utilitarios y de adornos que tienen demanda que sobrepasa los linderos nacionales, con los cuales identificamos nuestra Moca”. Este contó con el apoyo de la Agencia Internacional para el Desarrollo (USAID) y se coordinó con la Fundación Dominicana de Desarrollo (FDD).

“El primer presidente e ideólogo fue el Dr. Santiago Collado Madera, los demás integrantes dirigenciales: los doctores Juan Alberto Peña Lebrón, Lic. Danilo Ramírez Fuerte, los distinguidos ciudadanos Mario Cáceres Rodríguez, Arístides

Rodríguez, Luis Gutiérrez, Juan Antonio Rodríguez Fermín, Justo Rafael Cáceres Espaillat, José Santelises, El Ing. Agrón. José Bienvenido Espaillat, el Lic. Adriano Miguel Tejada, Francisco Manuel Comprés Fermín, Miguel Ureña, Héctor Rojas Badía, muchos de estos fallecidos, asesor el Lic. Francisco Joaquín Cruz y el primer director ejecutivo, Lic. Gabriel Guzmán Marcelino”, el cual participó en todo el proceso de institucionalización de la ADEPE. Posterior a este proceso han asumido esta posición: Lic. Cándida Ramírez (Millín), Arturo Alonzo, José Viñas, Dorca Barcácel, Lic. Normandia Salcedo, Ing. Elba López y en la actualidad la Lic. Rita Pantaleón.



El director AD-VITAM, Sr. Danilo E. Rancier Levy, expone sobre los programas que han dejado impactos y productos y que a 43 años sirven de ejemplo, citando:

El Programa de Financiamiento “Francisco Manuel Comprés”, iniciado en el año de 1981, seis años después de la fundación de esta Asociación con un préstamo reembolsable de RD\$500,000.00 otorgado por el Banco Interamericano de Desarrollo (BID). En el año 1986, como reconocimiento al buen manejo dado a estos recursos, la Institución se hizo merecedora de un segundo préstamo de US\$500,000.00 a la tasa de cambio de la época, con la finalidad de ampliar la cobertura del programa hacia las zonas de Gaspar Hernandez y Jamao, e incluir nuevos renglones que no se estaban financiando con los fondos de la primera etapa del proyecto.

El programa, en sus orígenes, tuvo como finalidad favorecer con financiamiento, asistencia técnica y capacitación a pequeños productores en las áreas agropecuarias y de la micro-empresa que tuvieran limitaciones de acceso a las fuentes formales del sector financiero, promoviendo la creación de empleos y mano de obra.

También exhibimos los éxitos y las fortalezas de la Cooperativa de Servicios ADEPE (COOPADEPE), transformación del proyecto citado, la cual surge promovida por la ADEPE, durante el período 1999-2000, después de un intenso proceso de análisis y ponderaciones sobre la necesidad de ofrecer un programa de financiamiento que permita el acceso a la población a los servicios: Ahorros, aportaciones de capital, créditos, certificados a plazos fijos, entre otros, cuenta con una cartera que sobrepasa los 180 mil millones y más de 32 mil socios. Existe un convenio entre ADEPE y COOPADEPE de Responsabilidad Social Compartida que fuerza a la mancomunidad.

Además de la cartera regular, se aplica un novedoso programa dirigido al mantenimiento de proyectos agroforestales, apícolas y servicios en la Cuenca del Río Jamao, financiados en especies e insumos y recursos económicos. Es lo que en la actualidad opera como el microcrédito. Se establece un consorcio entre la Asociación para el Desarrollo de Salcedo, Inc. (APRODESA) y Asociación para el Desarrollo de la Provincia Espaillat, Inc. (ADEPE) y se crea el Comité de Manejo de Cuenca del Río Jamao, Inc. (CMCJ), constituido por 65 organizaciones de base.



FINANCIAMIENTO EN AGROFORESTERÍA (PLAN PILOTO)

Otro aspecto significativo de este proyecto es que es financiado, buscando la sostenibilidad, iniciativa que ha servido de modelo en otras cuencas del país, en razón de que con la producción los beneficiarios amortizan sus deudas e inician nuevas siembras, fue recomendado como un modelo a ampliar y/o replicar en otras cuencas similares, sugerencia de la USAID.

EFFECTO DE DEMOSTRACIÓN

La venta de aguacate y zapote en el mercado nacional e internacional, ha provocado el efecto demostrativo en los pobladores de la Cuenca del Río Jamao y en otras comunidades que se ha incentivado para producir y diversificar la siembra, contribuyendo con los trabajos de reforestación y generación de ingresos. De esta iniciativa surge el Clúster del Zapote de las Provincias Hermanas Mirabal, Espaillat y Afines, Inc. (CLUZME) con 516 miembros y con el aumento de la biodiversidad, nace el proyecto Ecoturismo Familiar Sostenible, auspiciado por el Banco interamericano de Desarrollo (BID), hoy Clúster Ecoturístico de la Provincia Espaillat y Afines (PROESPAILLAT), auspiciado también por BID y el Consejo Nacional de Competitividad (CNC), apoyado por organizaciones y personas individuales de la provincia.



El director AD-VITAM, Sr. Mario Cáceres, describe los procesos gestionarios agotados, para la creación de la Asociación para el Desarrollo de la Provincia Espaillat, Inc. (ADEPE), destacando las orientaciones y apoyo recibidos de la Asociación Mocana de Ahorros y Préstamos para la Vivienda, Asociación para el Desarrollo (APEDI) de Santiago, Plan Sierra y los valiosos aportes y entrega de los destacados municipios fundadores.

Agregó que, las titánicas acciones permitieron que, en el año 1978, la ADEPE, a través de un calificado equipo de directores, sustentó la demanda del Aeropuerto Cibao Central, justo en el lugar que en el año 2000 se ha convertido en una realidad, acción considerada de egregia por la visión manifiesta en los planteamientos que se presentan en la publicación contenida en la memoria citada, de manera íntegra. La ADEPE forma parte de la membresía de éste.

Destacó de los fundadores, directores y socios que se han sumado, ha facilitado lograr la creación de obras importantes para la Provincia: Parque Industrial, Escuela Vocacional, proyectos habitacionales, Zona Franca Industrial y otras obras viales, de infraestructuras y servicios, que se tabulan en más de 500 encuentros, sin contabilizar los esfuerzos, propuestas e identificación de apoyo material, humano y logístico para lograr la ejecución de estas obras, incluyendo el Acueducto Cibao Central "Moca Independiente", y el ante proyecto de Ley presentado al Congreso a través del poder Ejecutivo, con sus consecuentes seguimientos, hasta que fue convertido en Ley la creación de CORAAMOCA.

Puso énfasis especial a la lección aprendida de que trabajar por el desarrollo, exige vocación de servicios y entiende que los desafíos son globales, identificar los problemas y gestionar las soluciones debe ser responsabilidad del conjunto comprometido.

El director Manuel de Jesús Rojas, en su exposición, comentó que la ADEPE, se convirtió en voz autorizada para identificar las necesidades de la comunidad, priorizarlas, ofrecer seguimiento sistemático, progresivo y continuo, para lograr las respuestas adecuadas, ejecutando programas y proyectos, estableciendo convenios y realizando alianzas estratégicas que involucran a los sectores público, privado, comunitario y organismos de cooperación nacional e internacional, manteniendo coherencia y confianza en las demandas que se generan, por el convencimiento de que las mismas sirven de soporte al desarrollo de la Provincia, la Región y el País. Los sucesores han asumido el reto.



Dorca Barcácel, expresó lo siguiente:



La ADEPE, ha ganado un gran valor público, que exhibe por los resultados de los proyectos y por centenares de reconocimientos recibidos, considera que el desarrollo está en la integralidad, las alianzas y el consenso poniendo en alto el trabajo en equipo.

Sugiere que se sistematicen en un compendio los trabajos realizados para presentarlos en el 45 aniversario, y para que éste sirva de modelo al trabajo donde los actores son tomados en cuenta y el reto del momento de concertar con todos los sectores para identificar las variables que fortalecen el consenso, como una exigencia de la participación democrática.

El presidente, Rafael García, ponderó la calidad y motivación demostradas en las ponencias, afirmando que, al escuchar estas expresiones de dominio y compromisos, fuerza a destacar que acciones como las que se han vivenciado durante 43 años, exige destacar los instrumentos y las estrategias aplicadas, que hoy tienen la misma vigencia y por los retos y las complejidades del desarrollo trascienden de lo local al ámbito nacional.

Al respecto hace la siguiente acotación:

“El coste de oportunidad y los aportes garantizan que, junto a la inversión social, conforman el aval indispensable, para proseguir hasta lograr el desarrollo comunitario, cuyos resultados aumentan la entrega y consagra el compromiso asumido, comprobándose en la actualidad, que la concertación y las alianzas son indispensables”.

Las demandas de propuestas frente a los gobiernos de turno, constituye una constante en el accionar de la ADEPE, basada en la claridad de que todos conformamos el Estado Dominicano y que en muchas ocasiones el Gobierno tiene que intervenir en las contrapartidas que exigen los organismos de cooperación y con el apoyo directo que demandan las organizaciones del tercer sector, vinculadas al desarrollo de los pueblos, bajo propuestas contenidas en paquetes tecnológicos realizables y expuestos bajo consenso.

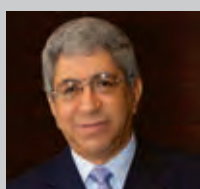

ADEPE EN EL TIEMPO

Continuar con la ubicación de recursos para ampliar la cobertura de protección al medio ambiente a través de las siguientes acciones:

- Continuar con la capacitación de los integrantes de las 65 asociaciones que conforman el Comité de Manejo de Cuenca Inc., para que junto a los comunitarios refuercen la vigilancia, para que bajo acción concertada se detenga la depredación de los bosques y preserven las 12,000 hectáreas intervenidas.
- Mantener las gestiones para que sigan otorgándose los certificados de siembra y corte, incentivo que ofrece motivación y seguridad a los productores insertados en los planes de siembra, a la vez que provoca efecto demostrativo y confianza en los habitantes de la cuenca y en otras cuencas similares.
- Fortalecer los Convenios existentes con el Banco Agrícola (BAGRICOLA), Fondo Especial para el Desarrollo Agropecuario (FEDA), Ministerio de Agricultura (MA), Instituto Nacional de Recursos Hidráulicos (INDRHI), Programa de Apoyo a la Micro, Pequeña y Mediana Empresa (PROMIPYME), Ministerio de Medio Ambiente y Recursos Naturales, Ministerio de Turismo (MITUR), Suprema Corte de Justicia, Universidad Tecnológica de Santiago (UTESA).
- Continuar identificando recursos para que el proyecto de financiamiento en el área forestal, siga ofreciendo opciones de siembra, protección del medio ambiente y generación de recursos, e igual tratamiento a las prácticas innovadoras y de emprendedurismo.
- Mantener el seguimiento de manera sistemática consensuada, en coordinación con las instituciones intervinientes y los organismos competentes, para mantener actualizada las fuentes descontaminantes, preservando así las fuentes acuíferas y la biodiversidad en zonas de incidencia del proyecto ecoturístico.





- Actualización del diagnóstico evaluativo de la situación socio-económica y agroecológica de la Cuenca del Río Jamao, realizado en el año 1995, de forma participativa, con los líderes comunitarios y organismos de incidencia, para reforzar la propuesta de identificar recursos que permitan establecer 150 empresas ecológicamente sustentables,

logrando apoyo de las instituciones que intervienen en el sector del micro crédito con el criterio de inclusivo.

- Actualizar el estudio de mercado y el inventario de la Cuenca del Río Jamao y los productores de frutales y maderables para que oferten la producción de manera mancomunada, sin intermediario.
- De igual manera el estudio de caracterización de la situación actual de la Cuenca del Río Jamao (Análisis de suelo, agua, foliares, producción de los diferentes rubros agropecuarios, nivel socioeconómico de los habitantes, entre otros). Incluir la intervención para la recuperación del Río Moca y las de los Río Jábaba y Licey.
- Se ha reforzado la asesoría, para las labores de manejo y mantenimiento del cultivo del zapote en producción, para asegurar la calidad requerida del producto para la exportación, complementado con el otorgamiento de financiamientos para el mantenimiento de parcelas incluida en el proyecto del Clúster del Zapote de las Provincias Hermanas Mirabal, Espaillat y Afines (CLUZME), que beneficia a 516 productores ubicados en las provincias Hermanas Mirabal, Espaillat, Monte Plata, Duarte, La Vega, entre otras.
- Identificar recursos y lograr alianzas estratégicas con el sector público y privado e instituciones y organismos de cooperación para la instalación de un Banco de Datos, iniciado en el año 2005 con el Programa de Apoyo a la Reforma Institucional y Modernización del Estado (**PARME**) de la Unión Europea con el tema de salud.
- Apoyar la producción de plántulas del vivero existente en el GRAMA, para que los productores se sientan motivados en diversificar la producción. En la actualidad se está trabajando en coordinación con el Ministerio de Medio Ambiente y Recursos Naturales y la Oficina Senatorial de Espaillat.



CONSENSO, INTEGRACIÓN Y RESPONSABILIDAD COMPARTIDA

Por Dorca Barcácel

Identificar las variables que fortalecen el consenso es una exigencia de la época que no puede postergarse y que debe asumirse, en nuestro contexto, donde las instituciones que inciden, ninguna en particular podrá profundizar para lograr de manera sostenida el cambio real que demanda la sociedad, por la complejidad de los mismos y el origen a nivel nacional.



A 174 años de la Independencia de la República, llenos de expectativas, ensayos y errores, trabajando en la conciencia ciudadana y en el fortalecimiento de un liderazgo auténtico, con el objetivo de

lograr el bienestar y progreso esperado; ha faltado un sistema institucional que garantice la gobernabilidad a todos los niveles en los sectores público y privado.

Las organizaciones de la sociedad civil que optan por trabajar por terceros, están comprometidas a educar y empoderar a la ciudadanía, trabajar intensamente con un enfoque de unidad y pluralidad, en pos de minimizar los niveles de incertidumbre y desesperanza en la población.

La ADEPE, con 43 años interviniendo en favor del desarrollo sostenible, ofreciendo e identificando programas, planes y proyectos ha internalizado la exigencia de trabajar junto a los sectores público y privado con el compromiso de consensuar para lograr el cambio social y enfrentar el reiterado retroceso, que genera la falta de aplicación de las normas jurídicas y leyes existentes a nivel nacional.

En el escenario descrito, las organizaciones de la sociedad civil de Espaillat se han manifestado en reiteradas ocasiones en demanda de las respuestas a prioridades de la Provincia, jerarquizándola por orden de interés, dirigiéndose al Sr. Presidente de la República y a los ministerios y departamentos competentes (ver anexo, los textos de manera íntegra), con los resultados de que, las respuestas no siguen el orden de la prioridad, como es el caso de las aguas residuales.

Las necesidades no son estáticas, razones por las que juntos, bajo consenso deben ser evaluados de manera permanente.

Justificamos la necesidad de unificar criterios, presentando dos hitos extraídos de la Ley 1'12, por la importancia de ésta en el enfoque de las reformas, consideración y consolidación, recogiendo las expectativas creadas por los procesos agotados, en pos de lograr un mejor país.

Al respecto en esta se expone:

.....“La Estrategia Nacional de Desarrollo marca dos hitos en el devenir de la Nación. En primer lugar, mediante amplias consultas se ha logrado definir qué país desean tener los dominicanos y dominicanas para el año 2030, y cuáles son las mejores vías para lograrlo. Se cuenta, pues, con un acuerdo nacional sobre qué queremos y cómo conseguirlo. Este acuerdo debe concitar la unión de voluntades para asegurar que se impulsan las políticas enunciadas en la Estrategia para lograr las reformas necesarias.

El otro hito es que la Estrategia Nacional de Desarrollo significa un cambio fundamental en la forma de conducción del Estado. El hecho de haber acordado objetivos, políticas y metas debe conducir a una continuidad fundamental del accionar estatal, en pos del logro del país que los dominicanos y dominicanas dijeron desear. La improvisación y la falta de coordinación en el accionar estatal deben pasar a ser cosa del pasado”.....



Coincidimos con la Magister Dilia Bencosme, que en su tesis de grado (2015), en la materia “Fortalecimiento y Evaluación Institucional”, expone lo siguiente:

.....“Consideramos necesario que la administración del Estado debe exhibir en su actuación altos niveles de compromisos de continuar con el fortalecimiento y mantenimiento de las reformas, logradas a través de las diferentes leyes, que son el resultado de múltiples procesos, donde la gente se ha imbuido, participando y expresando sus aspiraciones y expectativas”.....

.....“Lo anterior demanda que el Ministerio de Economía, Planificación y Desarrollo (MEPyD) sea empoderado y apoderado de plenos poderes; de los recursos necesarios, técnicos, humanos, económicos para que la calidad de los programas y las exigencias de las contrapartidas, hagan viable la concertación entre los diferentes Ministerios para que estos (programas y proyectos), sean confiables, operativos y funcionales, independientemente del cambio de Gobierno, para que el nuevo Ejecutivo siga comprometido con la competencia del MEPyD y que éste desarrolle a plena capacidad la función de órgano rector del Sistema de Planificación e Inversión Pública, con la misión de “conducir y coordinar el proceso de formulación, gestión, seguimiento y evaluación de las políticas macroeconómicas y desarrollo sostenible para la obtención de la cohesión económica, social, territorial e institucional de la nación dominicana”.....



Bajo ese accionar el presupuesto nacional de la República deja de ser una sorpresa donde generalmente no se abarcan las prioridades más importantes y se improvisan decisiones que envuelven a la población en un desgaste e inconformidad permanente.

RETOS



Las instituciones que han optado por laborar en favor del desarrollo provincial, regional y nacional, no pueden seguir actuando de manera paralelas ni aisladas, en razón de que no es suficiente identificar las necesidades, priorizarlas y demandar de su ejecución, si no existe la cohesión grupal y la profundización en las demandas macroeconómicas y el seguimiento, mediante la auditoría social, para garantizar la inversión y resultados efectivos.

¿Cuáles son las responsabilidades que demandan de la urgente articulación?

Por considerar importantes los que exponemos, nos permitimos esbozar una síntesis de las tareas pendientes, que salen del nivel nacional y que inciden en el nivel local:



Las leyes diseñadas deben cumplirse, para que fortalezcan el alcance de la Estrategia Nacional de Desarrollo, complementado con el apoyo a las instituciones de protección social, con el objetivo de que la deuda social acumulada por más de sesenta y cinco años, facilite la equidad y aporte a la eliminación de las "zonas marrones", para que los cinturones de miseria, el desempleo, la falta de servicio y la pobreza extrema sean llevada a la más mínima expresión.



Igual cumplimiento debe darse a las leyes jurídicas, y otras, con el empoderamiento de la ciudadanía, para que se actúe con firmeza en contra del narco tráfico, delincuencia, violencia, y al auge que está tomando el sicariato en los últimos años y otros males que afectan a la sociedad dominicana, para lograr un Estado que facilite a su administrador, el Gobierno, aplicar las políticas públicas con mayor equidad y bienestar social.

Que las leyes de partidos políticos y de ley electoral, con más de 15 años pasando por diferentes legislaturas, sean aprobadas, en razón de que constituyen, espinas dorsales, de la democracia y de la equidad partidaria, para que contribuyan a que se ejerzan elecciones equitativas, confiables, contribuyendo a evitar las improvisaciones, las dudas de los resultados y los modelos clientelistas, males que afectan a la mayoría de los países de América Latina.

Las interferencias que obstaculizan el avance y la consolidación de las reformas del Estado, provoca incertidumbre y desesperanza en la población que se ha comprometido conjuntamente con las instituciones con el cambio social, en razón de que ha sido reiterado el proceso al producirse cambios de gerentes

y/o gobiernos que improvisan su accionar, obviando muchas veces, los asuntos más importantes que se han creído consumados.

Para estar de acuerdo; es necesario dejar de actuar de manera individual y/o partidaria, razones por las que nos quejamos desde la colonia de las imposiciones y sometimiento a nuestros antepasados y de la falta de institucionalidad.

En pleno Siglo XXI, los líderes se rinden a la menor presión y al mejor postor, no valoramos las conquistas, por carecer de compromisos con la sociedad, por esa razón los cambios son efímeros, nadie quiere comprometerse y actuar de manera plural, concertada, que deben trascender de lo local a lo nacional y viceversa.

El poder que da la fuerza de la unidad, permanece para siempre, coadyuva a la gobernabilidad; el protagonismo no forja historia, solo obtención y logros de prioridades efímeras, no sostenibles en el tiempo.

En este contexto, del seno de ADEPE han surgido: Comité de Manejo de Cuenca, Inc. (CMCJ), COOPADEPE, PEDEPE, El Clúster de Zapote de las Provincias Hermanas Mirabal, Espaillat y Afines (CLUZME), Clúster Ecoturístico de la Provincia Espaillat y Afines (PROESPAILLAT), que están comprometidas a ser ejemplo de concertación y de alianzas entre sí.

Es mandatorio que ADEPE y PEDEPE por el origen, sustentar los mismos objetivos y actuar en el mismo espacio están comprometidas a trabajar mancomunados y ser modelos de trabajos concertados, para que Consenso de Espaillat sea el vínculo aglutinador donde todos los sectores sigan aportando y fortaleciendo el desarrollo provincial y nacional.

Incrementar los esfuerzos para que ADEPE y PEDEPE sigan hablando el mismo idioma en beneficio de las demandas provinciales, con incidencia a nivel nacional para motivar a las demás organizaciones públicas y privadas.



Papel del Sector Público

Otro aspecto que debe rescatarse es la necesidad de que el sector público contribuya a fortalecer la importancia de la participación, que se traduce bajo una efectiva comunicación y rendición de cuentas, que proyecta el ejercicio del poder institucionalizado en las prácticas sociales y económicas, medioambientales y en todos los órdenes, acción que facilita: La integración para que junto a los actores sociales se minimicen los intereses individuales que ocasionan:

1. Altos gastos en gestiones para la demanda de los servicios
2. Notoria desarticulación entre los actores
3. Liderazgo débiles y efímeros
4. Interlocución incompleta con poco impacto y compromiso de la gente
5. Falta de rendición de cuentas.
6. Que se aplique la auditoría social que comprometa la realización de evaluaciones críticas y oportunas.
7. Generar credibilidad y confianza.



El propósito de Consenso de Espaillat es: Construir un modelo participativo, democrático, plural, de concertación, que trascienda más allá de un período de gobierno, comprometiendo a los sectores público y privado, a trabajar con un efectivo enfoque de nación, que facilite la auténtica negociación, donde los beneficiarios generen riquezas y bienestar para el colectivo societal, honrando el lema "Fortaleciendo la Unidad en la Diversidad".

EL EMPODERAMIENTO DEL CAPITAL HUMANO, COMO PARTE ESENCIAL EN EL DESARROLLO COMUNITARIO, UN COMPROMISO DE LA ADEPE

Por L. Rita Pantaleón

EL COMITÉ DE MANEJO DE CUENCA DEL RÍO JAMAO, INC. (CMCJ), UN EJEMPLO DE SOSTENIBILIDAD

Como resultado del proyecto desarrollo Agroforestal de la Cuenca del Río Jamao, ejecutado a partir del año 1994 en la Cuenca del Río Jamao mediante el componente denominado Iniciativas Democráticas, se articularon las diferentes comunidades, organizando las mismas para potencializar mediante la capacitación permanente el desarrollo del capital humano.

De esta iniciativa surge el CMCJ; entidad que se ha mantenido en el tiempo, gestionando y canalizando acciones a favor de preservar el medio ambiente de la zona donde actúan.

La ADEPE, como entidad propulsora de dicha iniciativa, mantiene las relaciones con la entidad, generando sinergia, con el propósito de continuar la labor a favor del medio ambiente, siendo estos los principales aliados para la definición de estrategias a ser implementadas a corto, mediano y largo plazo, tales como: mantener la reforestación y preservación del medio ambiente.

El CMCJ, ha adoptado como lema: **“Agua y bosque preservado, vida asegurada”** y nosotros agregamos “Quien no conoce el bosque, no puede intervenirlo”

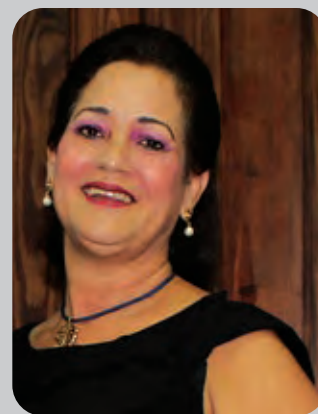

Lic. L. Rita Pantaleón
Directora Ejecutiva



Reunión de definición de estrategias de trabajo entre ADEPE y el CMCJ



LA CAPACITACIÓN, ELEMENTO BÁSICO DEL DESARROLLO DE LOS PUEBLOS, LOGRO CONCERTADO



No existe desarrollo comunitario, si no somos capaces de crear los espacios que generen el cambio. "No podemos dar lo que no poseemos"

En un mundo globalizado los cambios son permanentes, para poder competir se necesita mantenernos actualizados en todos los ámbitos y en las diversas áreas que nos compete.

En pos de desarrollar el capital humano de las comunidades, la ADEPE en coordinación con la Fundación para el Mejoramiento Rural, Inc. (FUNDAMER), el Instituto de Formación Técnico Profesional (INFOTEP) y el apoyo del

Comité de Manejo de Cuenca, Inc. (CMCJ), capacitan a productores en el Manejo de Desechos Sólidos en finca; con el fin de que los mismos puedan aplicar los conocimientos adquiridos, obtener la habilitación y certificación por el Ministerio de Agricultura sobre Buenas Prácticas Agrícolas y poder optar para alcanzar la certificación orgánica en los diferentes cultivos, esto aportará a la sostenibilidad en el mercado.



rtidos en Villa Trina, beneficiando a productores ma Herrada, Arroyo Dichoso y Rancho de los cipal de Jamao Afuera, Salcedo; en la comunidad benefician las siguientes comunidades: Monte vesao y La Cumbre.

Diversas etapas del desarrollo del curso



APORTANDO AL DESARROLLO SOCIOECONÓMICO Y AGROECOLÓGICO DE LA CORDILLERA SEPTENTRIONAL

Las iniciativas de progreso son una constante en la ADEPE. Apegados al desarrollo sostenible, trabajamos bajo el mandato que lo caracteriza; aplicando prácticas que aseguren que la actividad económica mejore la calidad de vida de todos, sin comprometer el sistema ambiental, o trabajando para mejorarlo, implementando tecnologías limpias que aporten a la restauración de los ecosistemas.



Las plantaciones de Cacao, además de ser un cultivo generador de recursos económicos, es un árbol que reforesta el terreno y aporta gran cantidad de materia orgánica a los ecosistemas, beneficiando la conservación de la micro flora y fauna del suelo, contribuyendo a la generación de ecosistemas saludables y sostenibles.

En este período 2016-2018, la ADEPE ha trabajado junto a los productores de la zona montañosa comprendida entre las provincias Espaillat y Hermanas Mirabal, aplicando técnicas que incluyen la combinación simultánea y secuencial de diferentes variedades de árboles frutales como zapote, cítricos, entre otros; con cacao. Se han intervenido unas 312.5 hectáreas beneficiando a 150 productores.

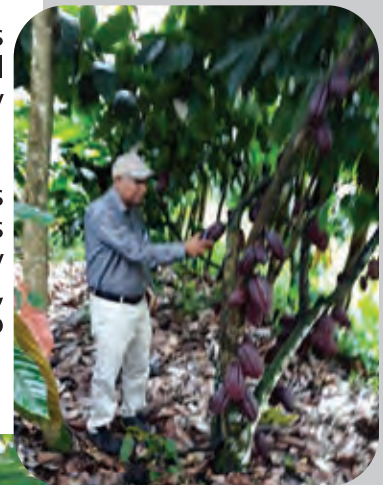

OTRO APORTE A FAVOR DEL MEDIOAMBIENTE BAJO COORDINACIÓN EFECTIVA



Continuando el trabajo permanente de siembra de árboles maderables y frutales, actividad que ha sido una constante en ADEPE, desde el año 1991, bajo el proyecto Desarrollo Agroforestal de la Cuenca del Río Jamao. Se ha convenido con la Oficina Senatorial de Espaillat y el Ministerio de Medioambiente y Recursos Naturales, el establecimiento de un vivero en la finca denominada Granja de Reproducción Animal y Mejoramiento Agrícola, (GRAMA), propiedad de la ADEPE. El propósito fundamental de esta acción es producir plantas de diferentes especies que permitan la propagación masiva, aportando al aumento de la capa boscosa mediante el fortalecimiento de los sistemas agroforestales.



Las instalaciones del vivero cuentan con una capacidad de producción de unas ochocientas mil plantas, las cuales serán entregadas a los productores, de las diferentes comunidades de las provincias Espaillat y Hermanas Mirabal.

La producción de plántulas en el vivero agroforestal, ubicado en las instalaciones del GRAMA, en el paraje La Finca, sección El Aguacate Arriba, Junta Distrital de Las Lagunas



INNOVACIÓN EN LA PRODUCCIÓN, ASOCIACIÓN DE CULTIVO BAJO TECHO EN LA GRANJA DE REPRODUCCIÓN ANIMAL Y MEJORAMIENTO AGRÍCOLA (GRAMA)

Por Ramón Méndez Peña



Con el propósito de validar tecnología apropiada en la asociación de cultivos; con el fin de maximizar resultados, eficientizar producción y aumentar rentabilidad, bajo sistema de ambiente controlado; la ADEPE ha propiciado un piloto, donde el área de



aprovechamiento de espacios es la base, utilizando la asociación de cultivos trepadores, Granadillo (*Passiflora cuadrangularis*), en el espacio superior, asociado con la siembra del cultivo de Ají de la variedad Cubanela (*Capsicum spp*); en el extracto inferior. Esta metodología se transferirá a productores cuyos sistemas de producción es bajo techo.

Al momento, el ensayo está en pleno desarrollo, y por el comportamiento fitosanitario, cantidad y calidad producida, se valida la factibilidad de los mismos.

Asociación de cultivos en ambiente controlado y proceso de polinización controlada en el cultivo de Granadillo



INVESTIGACIÓN SOBRE EL CACAO BLANCO



Producción de plántula en la finca GRAMA de cacao blanco como variedades promisorias para el futuro

El GRAMA, ha estado al servicio de la investigación de diferentes áreas agropecuarias, cuyos resultados son transferidos al productor, aplicando técnicas de comunicación y participación efectiva.

Visita de observación a una parcela de investigación de cacao blanco en san José de Conuco, municipio de Salcedo.



Observación de las características de la semilla de cacao blanco



INICIATIVAS EMPRENDEDORAS QUE INNOVAN Y GENERAN COMPETITIVIDAD

EL CLÚSTER DEL ZAPOTE, UN ESFUERZO MANCOMUNADO QUE AGLUTINA A LOS DIFERENTES ACTORES DE LA CADENA DE VALOR



Lic. L. Rita Pantaleón
Directora Ejecutiva
CLUZME

La ADEPE en el desempeño de su rol, continúa aportando al desarrollo social, económico y ambiental, estableciendo mecanismos de interrelación, entre diversas provincias del país.

La conformación del Clúster del Zapote de las Provincias Hermanas Mirabal, Espaillat y Afines, Inc. (CLUZME), es otra muestra del trabajo que hemos venido realizando, en apoyo al sector productivo nacional, aportando a la consecución del eje estratégico nacional sobre la lucha contra la pobreza, contenida en la Estrategia Nacional de Desarrollo 2010-2030.

Las alianzas estratégicas entre los diferentes sectores, público – privado, permite la maximización de resultados, al momento de estos ser medidos objetivamente.



El clúster cuenta con una membresía de 506 miembros de la cadena de valor, los mismos provenientes de las provincias Hermanas Mirabal, Espaillat, Duarte, María Trinidad Sánchez, La Vega, Monte Plata, Valverde y Puerto Plata; cada eslabón desarrolla su función para lograr que el encadenamiento productivo sea eficiente y efectivo.

En este período 2016-2018, la ADEPE ha apoyado el desarrollo de las actividades encaminadas al fortalecimiento de las estructuras productivas, creando las bases en finca, promoviendo cambio de aptitud y creando destrezas en el manejo de productos

para la exportación.

Se han capacitado 154 productores en igual número de fincas en las siguientes temáticas: Manejo pre cosecha, (Poda de formación y poda de control. Control de plagas. Control de malezas y conservación de suelos) en post cosecha, (Recolección del zapote para la exportación en fruta desde la finca hasta el empaque. Punto óptimo de maduración del zapote, maduración fisiológica y maduración comercial. Manejo de residuos sólidos y líquidos en finca, Manejo y fomento de cacao en sistemas asociados).



Como mecanismo para continuar la generación de oportunidades, se ha creado un fondo semilla, para apoyar a los productores con microcréditos que cubren el manejo pre y post cosecha. A la fecha se han otorgado 88 microcréditos, totalizando los mismos Dos millones doscientos noventa y siete mil pesos dominicanos con 00/100 (RD\$2,297,000.00).



Apoyados por el ONAPI, se realizó la invención de un dispositivo electrónico que permite medir el grado de maduración sin necesidad de hacer calado a la fruta. Dicho aparato determina el grado brix y la emisión de etileno de la fruta. Gracias a los Centros de Apoyo a la

Tecnología y la Innovación (CATI), existentes en las universidades, se llamó al concurso Reto Zapote, dando como resultado el dispositivo anteriormente descrito; resultando ganadores las universidades INTEC, UNFHU y PUCMM.

La invención del dispositivo resuelve el problema de determinar con certeza el punto óptimo de maduración de la fruta del zapote, sin causar daño mecánico a la misma.



En el mes de noviembre del 2017, visitó la ADEPE, el Sr. Taemin Eom, consejero de la Organización Mundial de la Propiedad Intelectual (OMPI), para la región de Asia y el Pacífico, acompañado de Kim Jieom, encargada de patentes de la propiedad, Corea, con el fin de visitar en terreno, las plantaciones de zapotes e interactuar con los productores, para validar la operatividad del dispositivo y posteriormente apoyar las



iniciativas del Clúster.

Es una constante el Fortalecimiento de la unidad comercializadora para garantizar el acceso a los mercados, cumpliendo con los estándares internacionales en materia de exportación, empaques y logística de transporte, lo que hace a Inversiones Blutellcom, SRL, el eje principal de la actividad comercial del clúster.

La inversión total en la comercializadora se estima en unos cincuenta millones de pesos, (50,000,000.00), para la puesta en funcionamiento de la planta procesadora, la cual utiliza tecnología de última generación, que garantiza productos con altos estándares de calidad; a la fecha se han invertido, veinte y siete millones ochenta y un mil seis cientos sesenta y nueve pesos con 89/100. (RD\$27,081,669.89).





El 17 de marzo 2018, el Clúster del zapote efectuó su tercera Asamblea General Ordinaria Bianual, 2018-2020. Actividad realizada en las instalaciones donde opera la comercializadora, cito: Nave No.5, manzana B, parque industrial, Zona Franca, Moca.

Agradecer a las diversas entidades públicas y privadas que han apoyado para que hoy se puedan exhibir logros tangibles de innovación en un sector que no se había tomado en cuenta como generador de divisas. Citamos: Presidencia de la República, Fondo Especial de Desarrollo Agropecuario, (FEDA), Instituto de Innovación en Bio tecnología e Industria, (IIBI), Banco Interamericano de Desarrollo, (BID), Agencia de los Estados Unidos para el Desarrollo Internacional (USAID), Programa de Pequeños Subsidios (PPS) del PNUD, Consejo Nacional de Competitividad, PROINDUSTRIA, Ministerio de Agricultura, Oficina Nacional de la Propiedad Industrial, (ONAPI), Universidad Nacional Evangélica, Ministerio de Medioambiente.

Mantener las metas contenidas en el Plan Estratégico 2015-2025, para lograr:

- Ampliación del catálogo de ofertas, en la medida que la demanda de nuevos productos sea una necesidad manifiesta en los mercados.
- Certificar los procesos productivos en función de las exigencias y estándares de los mercados especializados.
- Fortalecer y consolidar las relaciones comerciales con los clientes previamente establecidos por demandas, fundamentados en la calidad las muestras suministradas.
- Identificar recursos destinados al financiamiento de practicas innovadoras, para lograr que los productores y las empresas puedan acceder a éstos, para garantizar la competitividad del sector.

CLÚSTER ECOTURÍSTICO DE LA PROVINCIA ESPAILLAT Y AFINES, INC. (PROESPAILLAT)

Por Rossy Torres

La creación del Clúster Ecoturístico de Espailat y Afines (PROESPAILLAT) Inc. en el 2014 surge de diversos proyectos ejecutados por la ADEPE en las áreas de medio ambiente y ecoturismo, los cuales han servido de fuentes aglutinadora en el desarrollo ecoturístico, colocando a Espailat como un nuevo destino ecológico, histórico, cultural, de aventura a nivel nacional e internacional.

PROESPAILLAT, Inc., conformado por instituciones representativas de la provincia, de personas individuales que aúnan esfuerzo y que ha contado con el apoyo del Banco Interamericano de Desarrollo (BID), a través del Consejo Nacional de Competitividad (CNC), con la meta de ampliar la cobertura, para que participen todos los miembros de la cadena de valor.

Las comunidades están esforzándose en la potencialización y preservación de los recursos naturales con la implementación de los productos, creados a través del Clúster, entre los que citamos:

JAMAO ECOTOURS

Empresa dedicada a ofertar el turismo de aventura, está atrayendo un promedio de 500 personas al día en la zona de Jamao donde se cuenta con diversos balnearios, con 10 kilómetros aptos para el recorrido en kayak por los ríos Jamao y Yásica, actividad que se puede realizar en familia debido a la nobleza de sus aguas, también el sendero Marinero Tinajones, El Cañón de Arroyo Frío compuesto por 60 charcos y el impactante y complejo atractivo Cola



de Pato, aportando a través de la integración de la comunidad al desarrollo económico de la zona.

RUTA DE LOS ARTESANOS

Ubicada en la comunidad del Higüerito compuesta por 27 talleres dedicados a la elaboración de artesanías, presenta un modelo idóneo en la apreciación de la cultura artesanal a las nuevas generaciones que acuden en busca de una alternativa diferente, donde le brinda la oportunidad de integrar los sentidos a tan importante actividad.



BOULEVARD DEL PESCADO

Ubicado en la playa Rogelio, Villa Magante, Gaspar Hernández conformado por 10 unidades con diversas ofertas gastronómicas a base de pescado.

A la fecha podemos presentar nuevas estructuras hoteleras modernas y confortables que ofrecen las condiciones para la pernotación adecuada en la provincia, las cuales se suman a los complejos ecoturísticos, Sereno de la Montaña y el hotel Rim Mountain, SRL., (en proceso de rescate).





PROESPAILLAT se ha integrado a la participación en ferias, encuentros nacionales e internacionales que nos impulsan como destino importante, en coordinación con el interés nacional de lograr la visitación anual de unos 10 millones de turistas según lo contempla la Estrategia Nacional de Desarrollo.

La Agencia de Cooperación Internacional del Japón (JICA) selecciona el Clúster PROESPAILLAT, para la realización en Japón de dos Diplomados en Turismo sostenible en zonas sub tropicales de América Latina. En el 2016 Rossy Torres, Directora Ejecutiva, estuvo representado al país junto a Colombia, El Salvador, Honduras, México, Panamá, Paraguay y Venezuela, compartiendo la experiencia y observando modelos de desarrollo a través de la actividad ecoturística en Japón. Jamao Ecotour, uno de los productos de PROESPAILLAT fue beneficiado a través del becario Manuel Santos en el 2017.



Nos encontramos en un momento estratégico, para conducir el desarrollo y la articulación de la cadena de valor, con metas claras y definidas, contenidas en un plan estratégico a 15 años, que garantiza el logro de las metas planteadas.



Visita de intercambio de Directivos del Clúster Ecoturístico en las instalaciones de la ADEPE con el viceministro de Turismo, Francisco Almonte y la Sra. Milka Hernández, directora la Oficina de Promoción Turística (OPT) del Ministerio de Turismo



El trabajo ha sido arduo y posible por el auspicio que ofrece ADEPE propiciando un ambiente idóneo de concertación entre las instituciones que apoyan a PROESPAILLAT: Plan Estratégico de Desarrollo de la Provincia Espailat (PEDEPE), Consejo de Desarrollo Ecoturístico de Jamao al Norte (CODEJAN), Comité de manejo de cuenca del río Jamao, INC (CMCJ), Cámara del Comercio y Producción de Espailat, Fundación para la asesoría, adiestramiento y servicios generales (FUNDASERVIG), Asociación de Productores Agrícolas de la Provincia Espailat (APAPE), Fundación Presidente Ramón Cáceres, ARTECO, Asociación de Artesanos del Higüerito, Asociación de vendedores de la playa Rogelio, Clúster del Zapote de la Provincia Espailat, Hermanas Mirabal y Afinas (CLUZME), Ayuntamiento Municipal de Moca, Gobernación Civil y Provincial, Oficina Senatorial, entre otras.

El propósito es “Preservar los recursos naturales e incentivar a los comunitarios para que bajo empoderamiento continúen preservando sus tesoros naturales”, acción que ha permitido que el Senado de la República, haya aprobado en dos ocasiones el ante proyecto que declara a Espailat provincia Ecoturística, pendiente de aprobación en la Cámara de Diputados.





Mapa Ruta

Histórica y Cultural

Espaillat

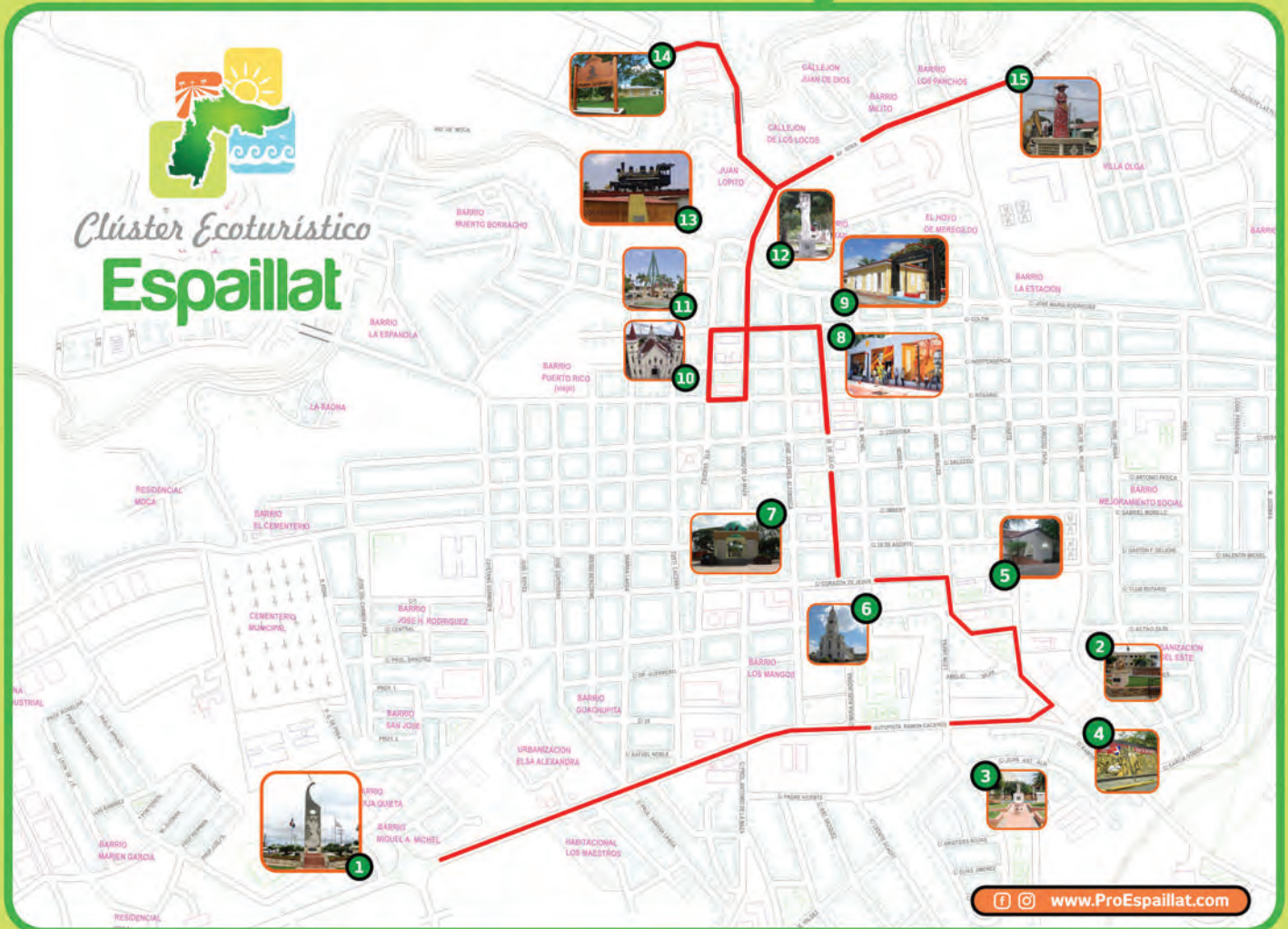

- 1 Plaza del Agricultor
- 2 Plaza de los Presidentes
- 3 Parque La Victoria
- 4 Mural Silvano Lora

- 5 Casa Antonio de la Maza
- 6 Iglesia Corazón de Jesús
- 7 Parque Cáceres
- 8 Plaza 26 de Julio

- 9 Museo 26 de Julio
- 10 Iglesia Del Rosario
- 11 Plaza Duarte
- 12 Plaza 2 de Mayo

- 13 Plaza el Viaducto
- 14 Museo Presidente Cáceres
- 15 Monumento Muñeca sin Rostro

ACCIONES EJECUTADAS DURANTE EL PERÍODO 2016-2018

- Participación en seis (06) reuniones con la Comisión de Concertación de Sal Sí Puedes, con el objetivo de dar seguimiento al plan piloto, donde se construyen 40 viviendas, para fines de demostración de que es viable el rescate de la barriada marginada, apoyada por Arquitectos sin Frontera, Diputación de León y Fundación Cauce, de España. Además, apoyar el avance de los trabajos que realiza la arquitecta social Mónica Lorenzo, asignada por la ADEPE y PEDEPE, para apoyar la parte técnica en seguimiento al trabajo de esfuerzo propio y ayuda mutua y del plan que se ha diseñado para erradicar los problemas de los males sociales que se generan en esta barriada.
- Participación en cuatro (4) encuentros con la Comisión de seguimiento a la Alianza estratégica entre las provincias Hermanas Mirabal y Espaillat, auspiciado por el Ministerio de Economía, Planificación y Desarrollo (MEPyD), con el objetivo de planificar la intervención del ordenamiento territorial de la cuenca hidrográfica. Intervienen en esto los gobernadores y alcaldes de ambas provincias, junto a la sociedad civil organizada.
- Participación en reuniones del Plan Estratégico de la Provincia Espaillat (PEDEPE), con el objetivo de dar seguimiento a la planificación de ordenamiento territorial. Realizado en las oficinas del PEDEPE y otras en seguimiento a los planes y proyectos que en este se ejecutan.
- ADEPE funge de testigo de la firma del acuerdo interprovincial, para los fines citados entre la Oficina Técnica de Hermanas Mirabal y Plan Estratégico de la Provincia Espaillat (PEDEPE)
- Seis (6) encuentros realizados con Consenso de Espaillat donde participan las autoridades e instituciones, con el objetivo de evaluar las necesidades de la Provincia y demandar de su ejecución a través de las instancias convocantes. Lideran ADEPE y PEDEPE



- Reunión realizada en la Asociación de Mayoristas con el alcalde municipal, Dr. Angel López. Gobernado provincial, Lic. Andrés Diloné Ovalles, autoridades empresarios y el Embajador de Trinidad y Tobago, José Serulle Ramia y Jackeline Boin, presidenta de la Fundación Ciencia y Arte, con el objetivo de identificar estrategias por ser Espaillat la provincia invitada por el municipio de Fantino, La Vega, donde se realizará la Feria ecoturística 2018 y también la posibilidad de celebrar la Feria Internacional Ecoturística en Espaillat en el año 2019. Reunión con el alcalde,



Dr. Angel López, con el objetivo de identificar las instituciones para la participación de la Provincia, destacando que ambas ferias harán énfasis en ecoturismo y producción.

- Tres encuentros motivados por Consenso con el personal de Salud Pública: Dres. Domingo Pérez y Martha Guerrero, con instituciones del municipio, y una comisión del Ministerio de Salud Pública, con los objetivos de coordinar la apertura de una Unidad de Salud Mental y realizar un levantamiento de enajenados mentales que deambulan por las calles de Moca.



Reunión sostenida con técnicos de la Dirección Provincial de Salud, Dres. Rafaela Obispo Jiménez, DPS/Salud Familiar y Domingo Pérez, director de la DPS Espaillat, técnicos del Ministerio de Salud Pública, Dres. Arnaldo Vásquez, Gerencia II-4, Ana Reyes, DPS/MSP, Dra. Mirtha Guerrero, Psiquiatra Hospital Toribio Bencosme, Dra. Marlin Ledesma, HTB, Héctor Radhamés Hidalgo, presidente Fundación Salud Mental, el presidente de la ADEPE, Lic. Rafael García y la directora ejecutiva, Lic. Rita Pantaleón.



En sesiones ordinarias se aprobó aplicar la condición de exoficio para aprobar que el presidente en funciones, Rafael García, pasara a presidir a PROESPAILLAT y la coordinación de Consenso de Espaillat, en sustitución de Pantaleón Salcedo (EPD). Las acciones fueron presentadas a los integrantes de ambas organizaciones.



La Cooperativa de Producción, Trabajo y Servicios Múltiples de la Escuela Superior de Educación (ESECOOP), realizó en el Auditorium Grupo E. León Jimenes su Asamblea General Ordinaria Anual



La Asociación de Productores Agrícolas de la Provincia Espaillat, Inc. (APAPE), realizó en el Auditorium Grupo E. León Jimenes su Asamblea General Ordinaria Anual, resultando electo el Ing. Agrón. Julio César Abreu, en sustitución del fenecido Pantaleón Salcedo Guaba



Foto superior izq., momentos en que el Ing. Félix María García, procede a develizar su foto en la gabería de Past Presidentes junto al Lic. Jesús María Eloy Camacho, compositor del himno a la ADEPE.



Foto izq., el Lic. Franklyn López Peña, entona el himno a la ADEPE, quien fue el encargado de realizar el arreglo musical y preparación del lanzamiento del mismo, coordinado por la Ing. Elba Lucía López Peña, en el encuentro de develización y entrega de ping a los socios asistentes.



Visita de supervisión y coordinación del Lic. Roberto Nova, director de la Regional Norte del Ministerio de Agricultura, acompañado por el Ing. Diego Vásquez, coordinador interinstitucional regional, el presidente de la ADEPE, Lic. Rafael García, el director Arq. Carlos Marte, la directora ejecutiva, Lic. Rita Pantaleón, la Lic. Dorca Barcácel, y el Ing. Agrón. Ramón Méndez Peña, coordinador del equipo técnico de la ADEPE



Por diversos medios se ha solicitado a la Cámara de Diputados la aprobación del Ante Proyecto de Ley que declara la provincia Españat como Ecoturística, la misma ha sido aprobada en dos ocasiones en la Cámara de Senadores

Visita y reunión de coordinación del Clúster Ecoturístico con el Viceministro de Turismo, Francisco Javier Almonte, acompañado por la Lic. Lisstte Gil, Lic. Rafael García, presidente de ADEPE y del Clúster, la Lic. Judith Valdez, Vicealcaldesa de Moca, Lic. Gabriel Guzmán Marcelido, secretario del clúster, el Arq. Carlos Marte, director de ADEPE, Agr. Emilia Lantigua, representante del PEDEPE, el Lic. Amable Guzmán, representante de la Cámara de Comercio y Producción, Jairo Morillo, representante de CODEJAM, y la Lic. Dorca Barcácel, en la misma se trataron los temas de instalación de una Oficina de Promoción Turística y la reparación de caminos vecinales.



Foto der., visita de evaluación y coordinación del Clúster del Zapote con el director del FEDA, Lic. José Casimiro Ramos, acompañado por el equipo técnico de la institución, les acompañan el Lic. Rafael García, presidente de ADEPE, Lic. José Collado, presidente del Clúster, el Diputado de la República por la provincia Esopaillat, Ramón Noé Camacho, y la Lic. Dorca Barcácel. Foto izq. inferior, el Ing. Ramos, mientras observa productos derivados del zapote.



Vista parcial del público asistente a la celebración de la Eucaristía en el Día del Agricultor Dominicano



El Lic. Rafael García y la Ing. Elba Lucía López, presidente y directora ejecutiva de ADEPE, respectivamente, en el momento de entrega de la ofrenda floral en el Monumento dedicado al Agricultor Dominicano



Momentos en que el presidente de ADEPE se dirige al público asistente en la celebración de la Eucaristía en el Día del Agricultor Dominicano



Vista parcial de los asistentes a la actividad coordinada por la Asociación de Productores Agrícolas de la Provincia Espaillat, Inc. (APAPE)



El presidente de la ADEPE, Rafael García, en compañía de la directora ejecutiva, Rita Pantaleón, el director Carlos Marte y la Arq. Mónica Lorenzo, comparten con técnicos de las ONG's Techo y Ciudad Alternativa en el Salón Grupo Rojas de esta Entidad.



En visita de observación metodológica del Plan Piloto, que se ejecuta en la barriada Salsipuedes, técnicos de la ONG Techo, Sres. Arian Vásquez, gerente general y Sharina Espinal, directora de gestión comunitaria y técnicos de la ONG Ciudad Alternativa, Sres. David Arbona y Jerry Torres





Diferentes fases de construcción de dos pozos tubulares en la Granja de Reproducción Animal y Mejoramiento Agrícola (GRAMA), ubicado en el Aguacate Arriba, los cuales fueron instalados en coordinación con la Oficina Senatorial de Espaillat



El sociólogo investigador Lic. Enmanuel Castillo, director del Periódico "La Información", disertó el tema "Articulación Provincial para el Desarrollo Regional", en el marco del desarrollo de la Juramentación de nuevos socios de la ADEPE, los cuales pasaron a formar parte de la membresía de la institución.



La magister, Minerva Calderón, estuvo a cargo de la conducción del evento.



El directo AD-VITAM, Mario E. Cáceres, mientras procede a juramentar a los nuevos socios que pasarán a formar parte de la membresía de la ADEPE



vista parcial del público asistente al evento



Presidente de la ADEPE, Lic. Rafael García en compañía del Lic. Enmanuel Castillo

De izq. a Der.. Lic. José Collado, Lic. Manuel Santos, Ing. César Iván Rosario y el ing. Edy Federico Peña, miembros de la Junta Directiva 2016-2018





El Ministerio de Agricultura realizó un encuentro en el Distrito Municipal de José Contreras para dar inicio a los trabajos de reconstrucción de los caminos vecinales



En visita a la ADEPE, se realizó un encuentro de intercambio de ideas con el dirigente político Víctor (Ito) Bisonó, le acompañaron los miembros de la ADEPE Sres.: Rafael García, Mario Cáceres, César Iván Rosario, José Collado, Félix María García, Víctor García, Carlos Marte, Rita Pantaleón y Dorca Barcácel. Además le acompañaron Carlos Cota Lama y otros dirigentes políticos

COMPENDIO DEL PROYECTO DE INTERVENCIÓN Y MEJORA DEL HÁBITAT SALSIPUEDES

Por *Mónica Lorenzo*

SALSIPUEDES COMO COMUNIDAD

Salsipuedes, ubicado en el centro del entorno urbano de la ciudad de Moca, posee todas las características de un barrio marginado: nacimiento y crecimiento desde la autogestión de sus pobladores de espaldas a la administración pública y sin apoyo técnico ni económico, lo que se traduce en hacinamiento, carencias de servicios básicos, viviendas de autoconstrucción con basta precariedad técnica y sin espacio públicos ni infraestructuras básicas.

Este sector, en el que conviven 1,775 personas repartidas en 525 viviendas, por su ubicación tiene su crecimiento en superficie totalmente limitado y, por la falta de políticas de intervención reales en el país, también se ve limitado su desarrollo.

El proceso inicia en el año 2008, con la petición de ADEPE, motivado por la Trabajadora Social Profesional, Lic. Mayra Bencosme, a la Consejería de Vivienda y Fomento de la Junta de Andalucía, con su programa de Cooperación Internacional al Desarrollo Propio.

Germán López Mena, coordinador de dicho programa para la República Dominicana, realizó un informe y primer diagnóstico sobre el caso. Partiendo de ese diagnóstico, la consejería firma un protocolo de actuación con el Ayuntamiento de Moca y se fija como primer paso la formulación de un plan de acción para la mejora de Salsipuedes y un trabajo de formación al personal técnico local. La consejería destina para esto los primeros fondos (40.000 €) que permiten iniciar el proceso, con el objetivo de lograr un desarrollo factible para la intervención.





Se redacta el Plan de Rescate Integral para la barriada Salsipuedes, comprendiendo varias acciones: planeamiento participativo, de donde surge el Plan Base, Plan Barrio. El mismo se realiza con los vecinos de Salsipuedes, técnicos del Ayuntamiento, técnicos de ADEPE y de la Consejería de Fomento y Vivienda de la Junta de Andalucía. Se prioriza la intervención de algunas viviendas, como experiencia piloto.



Arquitectura sin Fronteras inicia con los vecinos la planificación, identificando la mejor manera de aplicar esa prueba piloto. Lograndose formular, presentar y ganar la postulación a fondos del Servicio Latinoamericano, Africano y Asiático de Vivienda Popular (SELAVIP). Con dichos fondos se dio inicio a la puesta en marcha de la intervención piloto, con la meta de construir 41 viviendas.

ADEPE ha estado vinculada a los procesos de desarrollo en calidad de entidad gestora, proporcionado los primeros levantamientos socioeconómicos del barrio, apoyando las iniciativas, coordinando investigaciones e identificando apoyo para determinar la pertinencia del proyecto, así como Unidad de Gestión Administrativa.

Otro aporte que hace la ADEPE junto al Plan Estratégico para el Desarrollo de la Provincia Espaillat (PEDEPE), es la contratación de una arquitecta social. También el PEDEPE mantiene una propuesta para lograr recursos.

PROYECTO DE INTERVENCIÓN Y MEJORA DEL HÁBITAT, SALSIPUEDES

El proyecto busca la mejora del hábitat, con una primera intervención en aquellos hogares con pobreza extrema, aplicando soluciones de intervención

particulares a cada caso según las necesidades de cada familia, aprovechando y potenciando las capacidades de los propios usuarios en el diseño, gestión, organización, así como en trabajos de infraestructuras, creación de espacios públicos y accesibilidad al barrio. Esta intervención viene acompañada de la apertura de una calle de 3.50 mts., y la creación y conexión de las viviendas a una red de saneamiento y de agua potable dispuestas para el proyecto, con un tratamiento primario de depuración, eliminando así los pozos independientes ya saturados, acción que cuenta con apoyo de la Corporación de Acueducto y Alcantarillado de Moca (CORAAMOCA), hoy en el año 2018 se promueve el slogan "Sal, Sí Puedes", acción que se produce por la apertura de la calle citada.



Agentes que intervienen

Arquitectura sin Fronteras, Junta de Andalucía, Diputación de León, Servicio Latinoamericano, Africano y Asiático de Vivienda Popular (SELAVIP), Universidad de Sevilla, Programa PASCAL, Mesa de Concertación en Moca, Rep. Dom., conformada por instituciones de la provincia: Asociación para el Desarrollo de la Provincia Espaillat (ADEPE), Plan Estratégico para el Desarrollo de la Provincia Espaillat (PEDEPE), Ayuntamiento Municipal de Moca, Oficina Senatorial de Moca, Gobernación Provincial de Espaillat, Corporación de Acueducto y Alcantarillado de Moca CORAAMOCA, Obras Públicas Moca, Universidad Tecnológica de Santiago (UTESA), recinto Moca, Unión de Junta de Vecinos de Moca, Inc., Junta de Vecinos de Salsipuedes, Colegio Dominicano de Ingenieros Arquitectos y Agrimensores (CODIA), filial Espaillat, Fundación para la Asesoría, Adiestramiento y Servicios Generales, Inc. (FUNDASERVIG), Fundación para el Desarrollo Rural Urbano, Inc. (FUNDERUR)



ACCIONES Y PASOS IMPORTANTES

Firma de acuerdo con tres Alcaldes como compromiso para lograr la continuidad del proyecto, Concurso para generación del proyecto ideal, Planeamiento y diseño participativo, Mesa de concertación, Voluntarios de arquitectura por parte de Arquitectura sin Fronteras y la Universidad de Sevilla, Asistencia técnica e inversión económica permanente por parte del Ayuntamiento Municipal, Creación y conexión a red de saneamiento y agua potable, a través de CORAAMOCA, Jornadas de levantamiento de información, Firma de contratos de uso de propiedad con los beneficiarios, Mejora de accesibilidad al sector con la apertura de calle, Rehabilitación y construcción de viviendas, Propuesta de cambio de nombre de Sal Si Puedes, Inclusión de Arquitecta Social, Estudios continuados y capacitación técnica, Acceso de beneficiarios a crédito financiero personal (en estudio), Oferta de albergue para los cooperantes españoles aportados por FUNDASERVIG y FUNDERUR, movilidad por etapa ofrecida por el PEDEPE y ADEPE.



Metas del Proyecto

a) Promover los resultados de las viviendas y servicios logrados a través del proyecto piloto, con el propósito de identificar los recursos económicos, a través de las diferentes instancias de los sectores público y privado.

b) Mantener la barriada Salsipuedes en las prioridades de Consenso de Espailat y reiterar las demandas, incluyendo el Gobierno Dominicano y los organismos de cooperación nacional e internacional con la finalidad de lograr la intervención y saneamiento de la barriada en su totalidad, para que las 525 familias se integren a la sociedad con el saneamiento y la dignidad humana logrados.



EL CENTRO DE CAPACITACIÓN EN INFORMÁTICA (CCI), “JULIO JAIME JULIA”

Por Belkis Roca

El CCI, se ha mantenido desde septiembre 2007 hasta el presente año 2018 en pleno crecimiento, cumpliendo con los requisitos de estar a la vanguardia con los nuevos tiempos y establecerse como centro modelo de capacitación en informática dentro de la provincia Espailat.

Con los avances tecnológicos y los servicios ofrecidos que el CCI brinda a sus usuarios en la realización de consultas de tareas e investigaciones y la calidad del trabajo realizado ha logrado minimizar el esfuerzo para llevar a cabo la realización de los procesos.

Uno de los mejores logros que ha tenido el CCI ha sido brindar un buen servicio de calidad a los usuarios y a la comunidad estudiantil de la provincia Espailat, por lo cual nuestros visitantes o usuarios nos han colocado en el lugar en que actualmente estamos posicionados como centro modelo de capacitación en informática de la comunidad mocana.

Este centro como toda institución educativa de enseñanza tecnológica tiene como objetivo primordial ofrecer el mejor servicio en cuanto a capacitación se refiere; para ello es necesario tener al alcance los mejores instrumentos en cuanto al área, se refiere, por tal razón consideramos que la creación de los centros de capacitación en informática (CCI) es una de las respuestas puntuales para cerrar la brecha digital.

Cuenta con el auspicio de la Cooperativa de Servicios ADEPE (COOPADEPE), entidad que apoya el desarrollo a través de su programa de responsabilidad social.





Los Ings. en Sistemas: Belkis Roca, encargada del Centro y Kelvin Olivo, instructor

Cuenta con el auspicio de la Cooperativa de Servicios ADEPE (COOPADEPE), entidad que apoya el desarrollo a través de su programa de responsabilidad social.

En el cuatrimestre Enero - Abril del 2018, la demanda de los cursos ofertados es de 98 personas, las cuales se capacitan en manejo de las computadoras, específicamente en Windows como primera etapa e internet como etapa final. Estos cursos tienen una duración de 4 meses en diferentes horarios, mañana, tarde y fines de semana.

En la actualidad se gestiona con el INDOTEL la habilitación del laboratorio de informática para adquirir equipos modernos, como lo demandan los nuevos tiempos. Esto nos permitirá actualizar la currícula a la oferta de nuevos cursos.

De acuerdo a las estadísticas realizadas del CCI, el número de usuarios en el área del laboratorio de informática, período 2016 - 2018, asciende a un total de 2,538 visitas en el uso de tareas, investigaciones entre otros.

REUNIONES Y ACTIVIDADES REALIZADAS POR INSTITUCIONES EN LA SALA DIGITAL ELENITA SANTOS

Institución	Cant. reuniones
INFOTEP	05
INDOTEL	03
COOPADEPE	03
Colegio Educativo Carrusel	03
CENAPEC	02
Espailat Motors	04
PEDEPE	10
FUNDAMER	02



PANTALEÓN SALCEDO GUABA (PILO)

PILO ES:

Monumento al Agricultor Dominicano, Asociación de Productores Agrícolas de la Provincia Espaillat, Inc. (APAPE), Unión Deportiva de la Provincia Espaillat, Cuerpo de Bomberos, Defensa Civil, Cooperativa de Servicios Múltiples Los Arroceros (COOPARROZ), Juegos Nacionales "Moca'85", Club Recreativo Inc., Clúster Ecoturístico de la Provincia Espaillat y Afines (PROESPAILLAT), Cooperativa de Servicios ADEPE (COOPADEPE), Consenso de Espaillat.

Gestor de reconocimientos, para distinguir a destacados munícipes de la provincia y del país, patentizando a los líderes, para que fueran ejemplos a imitar, titánico, perseverante, perspicaz, plural en sus negociaciones para demandar obras y servicios; confiaba en el trabajo en equipo, viabilizando sinergia entre directivos y colaboradores producida por el respeto a la responsabilidad, capacidad y honestidad.

Con persistencia sistemática y continua decía "Vamos a hacer", acción que solo terminaba cuando se lograba la meta.

Sus esfuerzos por el desarrollo fueron auténticos, los cuales deja como un legado a la presente y futuras generaciones.

Paz y descanso eterno

Por Isidro Silva

Hay hombres extraordinarios. Sus pasos por la vida dejan profundas huellas por su servicio incansable a la comunidad. Don Pantaleon Salcedo Guaba-Pilo-, hizo camino al andar. Hombres de primera fila impulsando el deporte, el desarrollo social y económico de la Provincia Espaillat. Luchando en los Bomberos o en la Defensa civil. Como político respetuoso con sus adversarios y siempre dispuesto a lograr beneficios para su pueblo con diferentes Gobiernos, dejando a un lado el sectarismo. . En la Asociación de Desarrollo de la Provincia Espaillat, Inc. (ADEPE), entregó gran parte de su vida en favor de proyectos comunitarios. Como Síndico Municipal en el Gobierno del Dr. Salvador Jorge Blanco realizó una gestión municipal de las mejores que ha tenido el pueblo de Moca en los últimos años. Siempre alegre y amistoso. Cuando nos encontrábamos me decía: "Salúdeme con un gran abrazo". Su profesión: servidor público.

¡Hasta luego, amigo,
hermano y buen
munícipe! ...



ADEPE Y COOPADEPE

MIEMBROS DE LA RED DOMINICANA DE MICROFINANZAS

Desde hace más de 20 años ADEPE, ADOPEM, FONDESA, MUDE, ASPIRE, Tu Mujer, FONDOMICRO y otras instituciones realizaban encuentros, diseñaban estrategias, identificando variables importantes que coadyuvaran a la unificación de criterios para fortalecer el sector de la microempresa, hoy contamos con la Red Dominicana de Microfinanzas (REDOMIF).



Al año 2018 REDOMIF, está funcionando bajo el siguiente perfil institucional:

Con el objetivo de ser la voz representativa del sector de las microfinanzas en la República Dominicana, el 19 de noviembre del 2008 se constituye formalmente la asociación sin fines de lucro Red Dominicana de Microfinanzas-REDOMIF aglutinando a bancos, cooperativas, instituciones sin fines de lucro y otros socios estratégicos. Su foco de atención ha estado puesto en establecer el fortalecimiento a su membresía así como los vínculos entre ella y lo demás actores de la vida nacional e internacional de este Sector.



Actualmente está conformado por 31 instituciones miembros que sirven a más de seiscientos mil personas de bajo ingreso a través de una cartera conjunta equivalente a unos 28 mil millones de pesos, lo que la convierte en el órgano de representación del principal mercado microfinanciero de Centroamérica y el Caribe (Memoria Anual 2016)

REDOMIF, forma parte del staff de organizaciones del sector que conforman la Red de Microfinanzas de América Central y el Caribe (REDCAMIF), con el propósito de:

1. Promover la competitividad en productos y servicios y la sostenibilidad de las Instituciones de Microfinanzas en el Istmo Centroamericano y del Caribe.
 - Impulsar programas y proyectos formativos e innovadores orientados a contribuir a la competitividad y sostenibilidad de los productos y servicios financieros, así como la profesionalización de los recursos humanos de las instituciones de Microfinanzas en el Istmo Centroamericano y el Caribe.
2. Promover el acceso en condiciones de igualdad de las familias en situación de pobreza o en alguna situación de vulnerabilidad a productos y servicios financieros y no financieros innovadores, que permitan mejorar su calidad de vida, entre otros.

SOCIOS ESTRATÉGICOS

- FONDOMICRO
- Fundación CODESPA
- FOMIN
- Banco Interamericano de Desarrollo (BID)
- REDCAMIF
- Agence Francaise

COOPERATIVA DE SERVICIOS ADEPE (COOPADEPE)



Una iniciativa de ADEPE, producto de la transformación del programa de financiamiento “Francisco Manuel Comprés”, que funcionó durante 20 años, con apoyo del Banco Interamericano de Desarrollo (BID) y de otras organizaciones de cooperación, enfocados en asesoría, asistencia técnica, capacitación, compromiso con el medio ambiente y superación de la pobreza a través del microcrédito, apoyo a grupos y personas emprendedores.

Existe un convenio de Responsabilidad Compartida entre ADEPE y COOPADEPE que permite participar en la gobernabilidad y el seguimiento eficaz, acción que fortalece la misión, visión y los valores de esta, en beneficio de sus asociados.

MISIÓN

Opción de confianza al ofertar productos y servicios financieros, incentivando el crecimiento social y empresarial de nuestros asociados y de la comunidad, conformando un patrimonio socioeconómico, orgullo de la provincia Espaillat, la región y el país.

Apoyar y asesorar a nuestros asociados ofertándoles opciones financieras que contribuyan a eficientizar su desarrollo socioeconómico, logrando un vínculo de fidelidad mutua.

VISIÓN

VALORES

Eficiencia, Honestidad, Confidencialidad, Transparencia, Prudencia y Solidaridad

Maximizar la oferta de productos y servicios financieros para los asociados, como promoción y apoyo a las iniciativas de los diferentes sectores económicos de la provincia Espaillat.

OBJETIVO



INFORME DEL PERÍODO

En COOPADEPE, desde nuestra fundación hemos estado comprometidos con el bienestar social y económico de nuestra provincia Espaillat.

Cada día reafirmamos este compromiso trazando nuevos lineamientos estratégicos que fomentan el desarrollo económico, social y ambiental del país.



Curso "Gestión Financiera para Micros", con la participación de Fundación Reservas del País. Actividad realizada los días 20 y 21 de Julio del 2017



Jornada de Prevención en Casos de Sismos: Terremotos, Ciclones y Manejo Correcto de GLP, se impartieron más de 20 charlas en toda la provincia Espaillat.



**Graduación curso de bocadillos,
Federación de Mujeres del Campo
(FEMUCAMO)**



**Charla sobre Manejo Agronómico,
Cambio Climático y la Agroferrestería, en
la comunidad La Yautía, con la
participación de más de 21 productores
agrícolas, parte del programa Credi verde
y CrediMujer**



**Charla sobre Cooperativismo y
el Ahorro Infantil, en diferentes
escuelas de la ciudad de Moca,
provincia Espailat**



RUBÉN LULO GITTE

Socio Activo de esta Asociación, donde participó de los principales retos y desafíos, desde las posiciones que ocupó, nos facilita testimoniar y ser coincidentes con la mayoría de los munícipes e instituciones que expresan sus criterios.

La Cooperativa de Servicios ADEPE (COOPADEPE), en su Décimo sexta Asamblea Anual Ordinaria de fecha 17 de agosto del año 2017, cita lo siguiente: Reconoce la brillante trayectoria y legado de este hijo ilustre que enaltece la comunidad. Orgullosos de exaltar la figura de un mocano que es sinónimo de lo mejor de nosotros.

Agrega la reseña: Los aportes de este distinguido hijo de Moca, siempre será un ejercicio incompleto. Su vida tan llena de aportes y de servicios, requerirán muchas páginas escritas. (Nosotros agregamos), su legado trascendente sirve de estímulo a la presente y futuras generaciones.

Al momento de su partida física el 31 de octubre del 2017, el Lic. Florencio Manuel Tejada, socio de ADEPE, destacado miembro de esta comunidad y prestigioso periodista resalta lo siguiente en la Revista El 54, con el título El Inmortal Rubén:

Fue sindico en los periodos 1978-1982 y de 1994 al 2006, por el Partido Revolucionario Dominicano (PRD). Se ganó la identificación de muchos ciudadanos como "el síndico histórico".

Fue un inmortal del deporte, representó al país en los Juegos Panamericanos y Centroamericanos, en las décadas del 50 y el 60, como voleibolista". Fue elevado al pabellón de la Fama a la inmortalidad del Deporte Nacional en el Ceremonial de 1985.

Fue uno de los fundadores de Hogar Crea, en Moca, y de la Universidad Mundial Dominicana, hoy Federico Henríquez y Carvajal (UFHEC). Entre sus obras figuran la participación en construcción del Zoológico Botánico de Moca, levantó importantes plazas y remodeló otras.

Lulo Gitte, dedicó parte de su vida a escribir sobre la historia y la cultura de Moca y la provincia Espaillat, entre cuyos libros se destacan: "Cosas y gentes de mi pueblo", "El ferrocarril", " Moca, ciudad y vida espiritual".

Al momento de su deceso tenía en imprenta la obra titulada "La Diferencia de los 12 años del doctor Balaguer y los gobiernos del PRD".

Recibió decenas de reconocimientos, siendo los último, el de la Sala Capitular del Ayuntamiento de Moca como Hijo Meritorio y exaltado al Templo de la Fama de la Provincia Espaillat.

Descanse en Paz



ARTAGNAM PÉREZ MÉNDEZ

Jurista mocano que ha trascendido a nivel nacional y fuera de la República Dominicana, por su sapiencia y dominio del Derecho Penal y de otras áreas del saber humano, al tocar la historia y el legado que deja Artagnam. Nos encontramos con las expresiones del Dr. Juan Alberto Peña Lebrón quien las sustentas y por la calidad de su expositor nos motiva presentarlas en esta memoria y manifestarnos identificados para honrar a quien merece permanecer en la historia:

“La vastedad de sus conocimientos cubrió campos múltiples como las matemáticas y los idiomas, pero sobre todo en la literatura, como autor de cuentos y novelas que tuvieron como escenario básico a Moca. Ahora bien, fue en el ejercicio del derecho donde su brillantez intelectual alcanzó los más altos niveles, tanto en su calidad de orador forense de verbo encendido como de autor de textos jurídicos imprescindibles para quienes estudian o ejercen la profesión de abogado en la República Dominicana. A todo lo cual agregaba un excepcional dominio del buen humor, el que desplegaba en toda reunión en la cual él se convertía en el centro de la atención.

Si no bastaran tantas cualidades de su persona para definirlo plenamente, debemos mencionar, por último, pero no por ello lo menos importante, su profundo espíritu religioso, puesto de manifiesto en publicaciones como "El Cirineo" (por 50 años); y el periódico "Camino", publicación dominical de la Iglesia Católica de Santiago. Pero, sobre todo, su texto monumental sobre el Santuario Nacional Sagrado Corazón de Jesús, de Moca, libro que contiene la más hermosa historia y exaltación de nuestro admirado templo. La ausencia del nombre de Artagnam como autor de la columna "La Historia de Moca", en la página 3 de EL 54, dejará en el ánimo de sus lectores una profunda sensación de pesadumbre y melancolía”.

Confesión del Autor: El texto que antecede constituye una resonancia del incitante artículo de Jose Rafael Lantigua sobre "Cuatro [lustres Mocanos que se Fueron" publicado en "Diario Libre" destacado en cuanto afectaron a Moca estas cuatro pérdidas irreparables". Revista El 54, página 9, noviembre 2017

Descanse en Paz

EMILIO LULO GITTE (MILITO)

Socio activo de ésta, abogado, desempeñó la función de Alcalde Municipal en el período 1970-1976. Destacado deportista y miembro del salón de la Fama del Deporte Dominicano.

Miembro fundador del Club Activo 20-30. Múnice identificado con los sectores agropecuario y gran promotor del desarrollo urbanístico destacándose a través de proyectos familiares, personales y en el desempeño de la gerencia de la institución hermana Asociación Mocana de Ahorros y Préstamos para la Vivienda, de la cual fue miembro del Consejo de Directores, desde 1994 hasta el 2007.

En la actividad partidaria, militó en los partidos Reformista Social Cristiano (PRSC) y ocupó la vicepresidencia de la Fuerza Nacional Progresista (FNP)

Paz a su Alma



FIESTA NAVIDEÑA SOCIOS, DIRECTIVOS Y COLABORADORES









Informe de los Auditores Independientes

Miembros de la Junta Directiva de la
**ASOCIACION PARA EL DESARROLLO DE LA
PROVINCIA ESPAILLAT, INC. (ADEPE)**
Moca, provincia Espaillat, Rep. Dom.

Opinión con salvedades

Hemos auditado los estados financieros de la Asociación para el Desarrollo de la Provincia Espaillat, Inc. (ADEPE), que comprenden el estado de situación financiera al 31 de diciembre de 2017, y los estados de excedentes, cambios en el patrimonio neto y flujos de efectivo correspondientes al año terminado en esa fecha, así como las notas explicativas a los estados financieros que incluyen un resumen de las políticas contables significativas.

En nuestra opinión, excepto por los posibles efectos del asunto descrito en la sección fundamento de la opinión con salvedades de nuestro informe, los estados financieros adjuntos presentan razonablemente, en todos los aspectos materiales, la situación financiera de la Asociación para el Desarrollo de la Provincia Espaillat, Inc. (ADEPE), al 31 de diciembre de 2017, su desempeño financiero y sus flujos de efectivo por el año terminado en esa fecha, de conformidad con la Ley 122-05 y su Reglamento de aplicación, y de manera supletoria con las Normas Internacionales de Información Financiera para Pequeñas y Medianas Entidades (NIIF-PYMES).

Fundamento de la opinión con salvedades

En el monto de las inversiones en otras entidades detalladas en la **Nota 7** de los estados financieros, no pudimos obtener evidencia de auditoría suficiente y adecuada sobre el importe registrado de RD\$12,133,860.00 como inversión de ADEPE en el proyecto Complejo Ecoturístico Sereno de la Montaña, S.R.L. por consiguiente, no se pudo determinar si este valor debió ser ajustado.

Hemos llevado a cabo nuestra auditoría de acuerdo con las Normas Internacionales de Auditoría (NIAs), adoptadas por el Instituto de Contadores Públicos de la República Dominicana (ICPARD). Nuestras responsabilidades bajo estas normas se describen más adelante en la sección "Responsabilidades del auditor en relación con la auditoría de los estados financieros" de nuestro informe.

Continúa...

Somos independientes de la entidad de acuerdo con el Código de Ética para Profesionales de la Contabilidad del Consejo de Normas Internacionales de Ética para Contadores (Código de Ética del IESBA) y los requerimientos del Código de Ética emitidos por el Instituto de Contadores Públicos Autorizados de la República Dominicana (ICPARD), para auditoría de estados financieros realizadas en República Dominicana.

Hemos cumplido con las demás responsabilidades éticas de conformidad con el Código de Ética del ICPARD y los requerimientos de ética del IESBA. Consideramos que la evidencia de auditoría que hemos obtenido es suficiente y adecuada para proporcionar una base para nuestra opinión.

Responsabilidades de la administración y del Consejo de Directores de la Asociación para el Desarrollo de la Provincia Espaillat, Inc. sobre los estados financieros.

La administración de ADEPE es responsable de la preparación y presentación razonable de los estados financieros de de conformidad con la Ley 122-05 y su Reglamento de aplicación y de manera supletoria con las Normas Internacionales de Información Financieras para Pequeñas y Medianas Entidades (NIIF-PYMES), ratificadas por el Instituto de Contadores Públicos Autorizados de la República Dominicana (ICPARD), mediante Resolución de fecha 20 de marzo del 2014; y del control interno que la administración considere necesario para permitir la preparación de estados financieros libres de errores materiales debido a fraude o error.

En la preparación de los estados financieros, la administración es responsable de evaluar la capacidad de la entidad para continuar como un negocio en marcha, revelando según corresponda, los asuntos relacionados con negocio en marcha y utilizando la base contable de negocio en marcha, salvo que la administración tenga la intención de liquidar la entidad o cesar sus operaciones, o bien no exista otra alternativa realista.

El Consejo de Directores de ADEPE, están a cargo de supervisar el proceso de presentación de los informes de la Entidad.

Responsabilidades del auditor en relación con la auditoría de los estados financieros.

Nuestros objetivos son obtener una seguridad razonable de que los estados financieros en su conjunto están libres de errores materiales, debido a fraude o error, y emitir un informe de auditoría que contiene nuestra opinión. Una seguridad razonable es un alto grado de seguridad, pero no garantiza que una auditoría realizada de acuerdo con las Normas Internacionales de Auditoría siempre detecte un error material cuando existe. Los errores pueden deberse a fraude o error y se consideran materiales si, individualmente o de forma agregada, podría esperarse razonablemente que influyan en las decisiones económicas que los usuarios toman basándose en los estados financieros. Como parte de una auditoría de acuerdo con las Normas Internacionales de Auditoría, aplicamos nuestro juicio profesional y mantenemos una actitud de escepticismo profesional durante toda la auditoría. También:

Continúa....

- Identificamos y evaluamos los riesgos de errores materiales en los estados financieros, debido a fraude o error, diseñamos y realizamos procedimientos de auditoría para responder a esos riesgos y obtenemos evidencia de auditoría suficiente y adecuada para proporcionar una base para nuestra opinión. El riesgo de no detectar un error material resultante de un fraude es más elevado que en el caso que resulte de un error, ya que el fraude puede implicar colusión, falsificación, omisiones deliberadas, manifestaciones intencionalmente erróneas o anulación del control interno.
- Obtenemos un entendimiento del control interno relevante para la auditoría con el fin de diseñar procedimientos de auditoría que sean apropiados en las circunstancias, pero no con el propósito de expresar una opinión sobre la efectividad del control interno de la Entidad.
- Evaluamos lo adecuado de las políticas contables utilizadas y la razonabilidad de las estimaciones contables y revelaciones relacionadas efectuadas por la administración.
- Concluimos sobre el uso adecuado por la administración del principio contable de negocio en marcha y, en base a la evidencia de auditoría obtenida, concluimos sobre si existe o no una incertidumbre material relacionada con hechos o condiciones que puedan generar una duda significativa sobre la capacidad de la entidad para continuar como negocio en marcha. Si concluimos que existe una incertidumbre material, nos es requerido llamar la atención en nuestro informe de auditoría a las revelaciones correspondientes en los estados financieros o, si tales revelaciones no son adecuadas, que expresemos una opinión modificada. Nuestras conclusiones se basan en la evidencia de auditoría obtenida hasta la fecha de nuestro informe de auditoría. Sin embargo, hechos o condiciones futuros pueden ser causa de que la entidad no pueda continuar como un negocio en marcha.
- Evaluamos la presentación general, la estructura y el contenido de los estados financieros, incluyendo las revelaciones, y si los estados financieros representan las transacciones y los hechos subyacentes de una forma que logren una presentación razonable.
- Nos comunicamos con los responsables del gobierno corporativo de la entidad en relación con, entre otros asuntos, el alcance y la oportunidad de la auditoría planificados y los hallazgos de auditoría significativos, así como cualquier deficiencia significativa en el control interno que identificamos durante nuestra auditoría.

García & Peña Consulting Group

24 de abril de 2018

Moca, provincia Espaillat, República Dominicana



**Asociación para el Desarrollo de la Provincia Espailat, Inc.
(ADEPE)**

**Estado de Situación Financiera
Al 31 de diciembre de 2017 y 2016
Expresado en RD\$.**

ACTIVOS:		2017	2016
<u>Activos Corrientes</u>	<u>Notas</u>	<u>RD\$</u>	<u>RD\$</u>
Efectivo en caja y banco	3	1,374,494	154,365
Depósitos a plazo fijo	4	7,736,425	7,736,425
Cartera de créditos	5		
Créditos vencidos		744,915	772,168
Provisión para créditos		(744,915)	(772,168)
Cuentas por cobrar	6	518,258	318,258
Total Activos Corrientes		9,629,178	8,209,048
Activos no Corrientes			
Inversiones en valores	7	34,380,367	34,366,305
Propiedad, planta y equipos (netos)	8	7,338,147	7,209,830
Otros activos	9	62,346	62,680
Total Activos no Corrientes		41,780,859	41,638,814
Total Activos		51,410,037	49,847,862
<u>PASIVOS Y CAPITAL</u>			
Pasivos Corrientes:			
Cuentas por pagar suplidores	10	315,701	70,586
Porción corriente por pagar a corto plazo	11	90,661	90,661
Otros pasivos	12	3,500,619	2,447,682
Total Pasivos		3,906,980	2,608,929
Pasivos no Corrientes:			
Documentos por pagar	11	766,592	874,065
Total Pasivos		4,673,572	3,482,994
Patrimonio:			
Resultados acumulados		33,799,723	33,604,884
Revaluaciones		2,795,865	2,795,865
Donaciones capitalizables y reservas		9,769,280	9,769,280
Excedentes del ejercicio		371,597	194,839
Total Patrimonio		46,736,465	46,364,868
Total Pasivos y Patrimonio		51,410,037	49,847,862

Para ser leídos conjuntamente con las notas que acompañan a los estados financieros



Asociación para el Desarrollo de la Provincia Espaillat, Inc.
(ADEPE)
Estados de Excedentes
Expresado en RD\$.

	Notas	2017 RD\$	2016 RD\$
Ingresos ordinarios:	13		
Intereses por inversiones		1,803,412	1,694,117
Total Ingresos		1,803,412	1,694,117
Gastos financieros			
Intereses por financiamiento	14	(62,715)	(173,637)
Margen financiero		1,740,698	1,520,480
Otros ingresos			
Ingresos por ventas	13-A	208,295	736,378
Costo de ventas	15	(191,234)	(502,261)
Excedente bruto en ventas		1,757,758	1,754,597
Otros ingresos	13-B	7,010,961	4,782,950
Gastos Operacionales:	16		
Gastos de personal		(4,204,845)	(4,399,857)
Gastos generales y administrativos		(2,173,783)	(1,579,521)
Otros gastos operacionales		(1,843,827)	(142,992)
Gastos de depreciación y amortización		(174,666)	(220,339)
Total gastos		(8,397,122)	(6,342,709)
Resultado neto del período		371,597	194,839

Para ser leídos conjuntamente con las notas que acompañan a los estados financieros



**Asociación para el Desarrollo de la Provincia Espailat, Inc.
(ADEPE)**

**Estado de Variaciones en el Patrimonio
Al 31 de diciembre de 2017 y 2016
Expresado en RD\$.**

	RESULTADOS ACUMULADOS	DONACIONES CAPITALIZABLES	REVALUACIONES	RESULTADOS DEL PERIODO	TOTAL PATRIMONIO
SALDOS AL 31 DE DICIEMBRE DEL 2015	34,415,940	9,769,280	2,795,865	(801,007)	46,180,078
Transferencia a resultados acumulados	(801,007)			801,007	
Ajuste de años anteriores Nota- 17	(10,050)				(10,050)
Excedentes del ejercicio				194,839	194,839
SALDO AL 31 DE DICIEMBRE DE 2016	33,604,883	9,769,280	2,795,865	194,839	46,364,868
Transferencia a resultados acumulados	194,839			(194,839)	
Excedentes del ejercicio				371,597	371,597
SALDO AL 31 DE DICIEMBRE DE 2017	33,799,722	9,769,280	2,795,865	371,597	46,736,465



Para ser leídos conjuntamente con las notas que acompañan a los estados financieros

**Asociación para el Desarrollo de la Provincia Espailat, Inc.
(ADEPE)**

**Estado de Flujos de Efectivo
Al 31 de diciembre de 2017 y 2016
Expresado en RD\$.**

	<u>2017</u>	<u>2016</u>
	RD\$	RD\$
FLUJOS DE EFECTIVO POR ACTIVIDADES DE OPERACION		
Excedentes del ejercicio	371,597	194,839
Ajustes de partidas que no requirieron uso de efectivo:		
Depreciaciones y amortizaciones	174,666	220,339
Efectivo neto generado por actividades de operación, antes de cambios en las cuentas de capital de trabajo	546,264	415,178
CAMBIOS EN ACTIVOS Y PASIVOS CORRIENTES:		
(Aumento) disminución de cuentas por cobrar	(200,000)	(14,000)
(Aumento) disminución de otros activos	334	(367)
Aumento (disminución) de cuentas por pagar	245,115	(493,555)
Aumento (disminución) de otros pasivos	1,052,936	(1,004,615)
EFFECTIVO NETO PROVENIENTE (USO) EN ACTIVIDADES DE OPERACION	1,644,648	(1,097,359)
FLUJOS DE EFECTIVO POR ACTIVIDADES DE INVERSION		
(Aumento) disminución de cartera de crédito	-	1,020
(Aumento) disminución de inversiones en valores	(14,062)	4,400,254
(Aumento) disminución de propiedad, planta y equipo	(302,984)	(16,800)
FLUJO NETO PROVENIENTE (USO) EN ACTIVIDADES DE INVERSION	(317,046)	4,384,473
FLUJOS DE EFECTIVO POR ACTIVIDADES DE FINANCIAMIENTO		
Aumento (disminución) de financiamientos	(107,473)	(3,174,763)
Aumento (disminución) en el patrimonio	-	(10,050)
EFFECTIVO NETO UTILIZADO EN ACTIVIDADES DE FINANCIAMIENTO	(107,473)	(3,184,813)
AUMENTO (DISMINUCION) DEL EFECTIVO Y EQUIVALENTES	1,220,130	102,301
EFFECTIVO Y EQUIVALENTE AL INICIO DEL AÑO	154,365	52,064
EFFECTIVO Y EQUIVALENTE AL FINAL DEL AÑO	1,374,494	154,365

Para ser leídos conjuntamente con las notas que acompañan a los estados financieros



MEMORIA ANUAL 1975-1976

INTRODUCCION

La Asociación para el Desarrollo de la Provincia Espaillat, Inc. (ADEPE), presenta en este folleto, a todos sus miembros, a sus amigos, colaboradores a todas aquellas personas e instituciones interesadas en conocer sus actividades, un resumen de la labor realizada durante su primer año de existencia.

Los fines esenciales de esta Asociación, entre otros, son los siguientes:

- a) Laborar por el progreso, el desarrollo económico y social y el bienestar de los habitantes de la Provincia Espaillat;
- b) Constituir un núcleo responsable de opinión pública para encauzar las legítimas aspiraciones de superación material y espiritual de -los habitantes de dicha provincia;
- c) Aportar iniciativas que puedan contribuir al incremento de la producción agrícola, el comercio exportador, las actividades turísticas, la salud pública, la educación, la cultura, los deportes, las vías de comunicación, los servicios públicos y el racional crecimiento urbano de todas las comunidades de la provincia Espaillat;

Nuestras actividades, como podrá verse más adelante, han estado en encaminadas a alcanzar dichos objetivos, reconociendo que el logro de los mismos no es una meta fácil; y más aun en un medio en el que abundan las necesidades y escasean los recursos.

Debemos destacar, además, que por el hecho de ser la provincia Espaillat esencialmente agrícola, nuestra labor se ha dirigido mayormente al campo, pues es ahí donde reside, a nuestro entender, la fuerza vital en la que descansará el desarrollo provincial.

Finalmente debemos añadir, que nuestra lucha por el desarrollo provincial no implica únicamente la búsqueda del crecimiento económico o el aumento del ingreso per cápita de la población; sino que entendemos el desarrollo como el crecimiento armónico, integral y auto propulsivo del hombre, en lo económico, lo social, lo cultural, lo humano, lo moral, lo técnico, lo artístico, lo científico, etc. teniendo presente que es a cada hombre a quien corresponde ser el sujeto y el objeto principal de su propio desarrollo.

De ahí que hayamos puesto tanto énfasis, en este primer año de trabajo, en que la provincia sea dotada de los medios y de la infraestructura necesaria para que sus habitantes puedan integrarse al proceso del desarrollo.

RECuento DE LAS ACTIVIDADES REALIZADAS

I.- PROYECTO ARTESANAL

El primer proyecto iniciado por esta Asociación al comenzar sus actividades fue el de tratar de mejorar la calidad de la artesanía en cerámica y fibras que se fabrica en las comunidades de Higüerito, Reparadero, La Palmita, y La Guázuma de esta provincia. Dicho proyecto nace por la inquietud de mejorar los niveles de vida de cientos de personas que por centurias se han dedicado a la actividad artesanal; pero que al carecer de equipos, de instrucción técnica, de diseños, de variedad y de originalidad de hornos adecuados y de un sistema apropiado de mercadeo, sus productos; son de difícil venta, pesados y toscos, sin variedad, frágiles y los precios a que se ven

obligados a venderlos no les permite obtener ingresos proporcionales al esfuerzo desplegado en su fabricación.

Para conocer mejor la comunidad realizamos varias visitas al lugar y confeccionamos una encuesta que nos permitiera conocer mejor la realidad socio-económica de aquellas personas. Descubrimos así que 249 artesanos con una carga familiar de 1,510 personas dependen casi exclusivamente de la artesanía para su sustento; que el 65% de estos artesanos no saben leer ni escribir; investigamos el nivel de ingresos, las actividades que los demás miembros de la comunidad, el tipo de material que utilizan en la confección de sus artículos, dónde lo consiguen, la capacidad productiva por persona, los precios de venta de sus artículos, cual es el sistema de comercialización de los mismos e investigamos también la condición de sus hogares, la situación familiar, etc., así como la organización social de la comunidad.

Con estos conocimientos iniciamos las gestiones para obtener asesoramiento técnico y financiamiento para el proyecto. Nos dirigimos al Banco Central de la República quien a través de su Departamento de Infraestructura Turística prometió obtener el financiamiento, y el director del citado departamento nos puso en comunicación con la Fundación Dominicana de Desarrollo (FDD), institución que había realizado un estudio sobre la Artesanía Dominicana y se proponía desarrollar el plan, a nivel nacional, que coincidía con nuestras aspiraciones. La Fundación nos informó que Higüerito era uno de los lugares escogidos por el desarrollo del proyecto, por lo que a partir de ese momento nuestra labor comenzó a desarrollarse siempre en coordinación con esa Fundación.

Entre ambas instituciones preparamos un plan de charlas informativas a los grupos existentes en la comunidad y luego un plan educativo que incluyó once cursos de formación social y dinámica de grupos, además de un curso más intensivo para dirigentes en el Centro de Entrenamiento para el Desarrollo Económico de Villa Mella. En esta etapa del proyecto también colaboraron la Oficina de Agricultura con sede en Moca y la Acción Social de Promoción Humana Campesina de Santiago. El 1ero. de febrero de 1976 llegaron a Higüerito, Moca, cuatro técnicos ceramistas, al servicio de la Fundación Dominicana de Desarrollo, quienes desde ese momento laboran diariamente con los artesanos de Higüerito y Reparadero en la creación de un nuevo sistema de producción, de confección de nuevos diseños, de capacitación técnica, etc. Esta labor permitirá que en varios meses estos artesanos estén produciendo objetos de mayor consistencia, de mayor calidad, con mayor presentación, con variedad de diseños y reflejando las costumbres, la forma de pensar y la riqueza cultural dominicana.

II.- EXPOSICION ANTE LA COMISION NACIONAL DE DESARROLLO

El 28 de Mayo de 1975 esta Asociación hizo una exposición al Presidente y a la Comisión Nacional de Desarrollo en la cual solicitaba que Moca fuera dotada de la infraestructura necesaria para su desarrollo económico y social, como requisito indispensable para que la labor que pudiera desarrollar el sector privado fuera efectiva.

Las obras pedidas al Gobierno Dominicano en esa ocasión y reiteradas en otras oportunidades son las siguientes:

- Instalación de una Sucursal del Banco Agrícola en Moca.
- Construcción de la carretera Moca-Jamao Al Norte-Sabaneta de Yásica
- Instalación de una oficina de Obras Publicas con asiento y presupuesto en Moca
- Instalación de una oficina de Registro de Títulos
- Instalación de una Escuela de Bellas Artes

Después de algunos estudios, de varias reuniones y visitas con funcionarios del Banco Agrícola se ha acordado la instalación de la solicitada sucursal, la cual será una realidad en pocos meses.

También se ha logrado recientemente la instalación de un campamento de Obras Publicas en Moca al cual ha sido asignado un ingeniero permanentemente.

Las demás solicitudes aún no han sido satisfechas, pero tenemos la esperanza de que las mismas serán atendidas oportunamente.

III.- PRIMER ENCUENTRO PROVINCIAL DE DESARROLLO

Con el fin de reunir a todos los mocanos interesados en el desarrollo de su pueblo, con el fin de dar a conocer sus planes y de sensibilizar a la opinión pública local y nacional, esta Asociación celebró el día 5 de Julio de 1975 el primer Encuentro Provincial de Desarrollo. Dicho - evento fue un éxito por la destacada participación de los mocanos y de funcionarios gubernamentales cuyas actividades inciden en el desarrollo de la Provincia y sobre todo por la colaboración que algunas instituciones ofrecieron a raíz de eso encuentro. También hay que destacar la gran publicidad que la prensa nacional dio a esta actividad, lo que fue factor determinante en los frutos recogidos del mismo.

IV.- PROYECTO DE SUMINISTRO DE AFRECHO A CRIADORES DE CERDOS ORGANIZADOS

En lo provincia Espaillat hay una gran cantidad de criadores de cerdos. (10,000 aproximadamente) Una de las materias primas más utilizada desde hace años, en la alimentación de los cerdos es el afrecho de trigo. Sin embargo, la obtención del mismo se hace muy difícil, pues los agiotistas acaparan el producto vendiéndolo a precios muy elevados.

A petición de algunas asociaciones de agricultores de la Provincia intervinimos en el problema, solicitando al Banco Agrícola, organismo encargado de la distribución del afrecho, que le fuera asignada una determinada cantidad a las asociaciones de la Provincia Espaillat, logrando que a las mismas se les asignara una cuota mensual. En la provincia hay 64 Asociaciones de Agricultores y en todas ellas hay criadores de cerdos. La cantidad de afrecho asignada hasta ahora es muy poca en relación con la necesidad del mismo y por ello seguiremos insistiendo para que esta cantidad sea aumentada lo más pronto posible.

V.- PROYECTO APICOLA

Recogiendo la inquietud de un grupo de apicultores de la zona cafetalera de la provincia hicimos las gestiones necesarias con el fin de dar asistencia técnica y financiamiento a los mismos. Para ello nos comunicamos con VITA DOMINICANA y dicha institución dispone ya de la suma de RD\$8,000. (OCHO MIL PESOS) para iniciar el proyecto. Hemos escogido cinco apicultores y ya se compraron 150 cajas dobles (30 para cada apicultor), y todos los equipos necesarios con el fin de iniciar el proyecto el próximo 2 de abril. Se iniciara con un curso intensivo de tres días en el cual los participantes en el proyecto y otros 20 apicultores y aspirantes más, deberán aprender todo lo relacionado con la historia, la vida, la reproducción, la conducta, las razas, la producción y el manejo de las abejas.

También se incluirán en el curso algunas nociones de administración y manejo de fondos.

VI.- PEQUENO PROYECTO FORESTAL

Deseosos de contribuir con el aumento de árboles frutales y maderables en nuestro pueblo y conociendo que en Moca hay un ciudadano que ha realizado una meritoria labor en ese sentido, decidimos colaborar con el mismo y solicitamos a la Dirección General de Foresta 21,000 funditas de polietileno y las pusimos en manos de ese señor, el cual posee un vivero en su propia finca donde dona plantitas a quienes las desean.

VII.- CAMPANA DE OBTENCION DE FONDOS

Desde el inicio de sus actividades esta asociación ha gestionado con diferentes instituciones del país, la obtención de los fondos necesarios para desarrollar una labor adecuada a nuestros fines, habiendo obtenido la contribución de las siguientes empresas y personas:

- Compañía de Seguros San Rafael (1)
- Banco Popular Dominicano
- Banco Nacional de la Vivienda
- Banco de Reservas de la Republica Dominicana
- The Bank of Nova Scotia
- Liga Municipal Dominicana
- Secretaría de Estado de Salud Pública y Asistencia Social
- Instituto Nacional de Recursos Hidráulicos
- Señor Jacobo de Lara

(1) Esta institución además de una contribución económica dada al inicio de nuestras actividades, paga 1a suma de RD\$125.00 mensuales a nuestro secretario.

(2) La Secretaría de Agricultura ha colaborado con esta Asociación en muchos casos y diferentes programas, pero en este mismo mes de marzo de -1976 ha asignado a esta Asociación un técnico, quien se desempeña como Secretario Ejecutivo •

VIII.- INSTALACION DE UNA OFICINA DE LA ASOCIACION

Los cinco primeros meses de actividades esta Asociación no contaba con un local, pero a partir del mes de Agosto de 1975 alquilamos una oficina para poder ofrecer un mejor servicio y de contar con un sitio donde reunirnos y desde donde manejar todas nuestras operaciones.

IX.- PLAN DE COOPERACION ENTRE LA SECRETARIA DE ESTADO DE AGRICULTURA Y ESTA ASOCIACION

En el mes de Septiembre de 1975, al finalizar la sequía que durante siete meses azotó al país, esta Asociación realizó una reunión con el Sr. Secretario de Estado de Agricultura y con unos 20 técnicos de esa cartera con el fin de planificar la participación de la Asociación en el plan de emergencia que acababa de elaborar dicha Secretaría. Se planificó nuestra participación y colaboramos en dicho plan, principalmente en la rehabilitación de platanales, que como consecuencia de la sequía, quedaron prácticamente destruidos. • Secretaria de Estado de Agricultura (2)

X.- SOLICITUD CONSTRUCCION ALCANTARILLADO SANITARIO DE MOCA

En varias ocasiones esta Asociación para el Desarrollo se ha unido a comisiones y al pueblo en general para solicitar al Gobierno la construcción del Alcantarillado Sanitario de esta ciudad de Moca. De acuerdo a informes recientes obtenidos de fuentes fidedignas, dicha obra será iniciada en el próximo mes.

XI.- RELACION CON AGRUPACIONES DEL CAMPO

Desde hace ocho meses mantenemos contacto semanales con las asociaciones de agricultores de la provincia. Mensualmente se celebra una reunión con un delegado de cada una de las 64 asociaciones que existen en nuestros campos de Moca, sin incluir las agrupaciones de madres, de jóvenes, ni las de la región o municipio de Gaspar Hernandez, que por su distancia de Moca y por la dificultad del transporte no pueden asistir a las mismas. En estas reuniones se ofrecen

charlas sobre crianza de cerdos, sobre comercialización, y se tratan los problemas generales de las asociaciones y nos mantenemos al día de los problemas de las diferentes comunidades. De estas reuniones han salido otras actividades, como han sido los cursos sobre crianza de cerdos, de los que se han impartido ocho a igual número de asociaciones, con la asistencia de más de 100 criadores.

XII.- BECAS PARA ESTUDIANTES

En el mes de Enero de 1976 conseguimos 35 becas para igual número de estudiantes de escasos recursos de la provincia, con el Departamento de Infraestructura Turística del Banco Central, dichos jóvenes realizan estudios hoteleros por tres años en Bonaó y para los mismos esta beca significa la seguridad de sus vidas, ya que la mayoría de ellos no podrían continuar sus estudios por falta de recursos y por la distancia a que viven de la ciudad.

XIII.- LICEO SECUNDARIO DE JOSE CONTRERAS.

José Contreras es un Municipio de la Provincia Espaillat que cuenta con una población estudiantil de 6,000 alumnos, pero no posee un Liceo Secundario. A petición de un grupo de profesores que imparten clases de bachillerato en aquella comunidad, esta Asociación se ha dirigido en varias oportunidades al Secretario de Educación, con el fin de que sea creado dicho liceo. Hasta la fecha no hemos tenido una respuesta positiva, pero esperamos que esta necesidad sea satisfecha lo antes posible, pues también seguiremos haciendo gestiones en ese sentido.

XIV.- COOPERACION CON ASOCIACION DE SALCEDO

Esta Asociación visitó y recibió la visita de un grupo de salcedenses interesados en formar la Asociación para el Desarrollo de Salcedo. Intercambiamos experiencias, les expusimos nuestras actividades, logros y aspiraciones, y acordamos seguir colaborando porque dicha Asociación en el hermano pueblo sea una realidad.

XV.- INTERVENCION PRO SOLUCION PROBLEMAS INDUSTRIAS MOCANAS

Desde hace algunos meses Moca ha sido afectada por una crisis en su sector industrial, lo que ha sido sentido principalmente por la clase obrera que vivía de la industria. La principal industria del pueblo. La fábrica de zapatos MOCASHOE se trasladó a Santiago de los Caballeros. Sin embargo sobre esta decisión de la Mocashoe esta Asociación no pudo intervenir en nada, ya que la misma se había tornado desde dos años atrás y las nuevas instalaciones en Santiago ya estaban construidas cuando esta Asociación surgió a la luz pública. Nuestra intervención se limitó a la Empresa Lopsa Industrial, que debido a la falta de venta de sus productos estaba a punto de cerrar sus puertas. Por ellos nos dirigimos al Superior Gobierno con el fin de que se le diera apoyo a la misma, comprándole sus productos; a pesar de que la crisis mejore un poco, aun el problema no se ha resuelto totalmente.

XVI.- ACUEDUCTO DE JUG UERITO

El Proyecto artesanal que se está llevando a cabo en Higüerito y otros parajes, en su primera etapa solo contempla la parte de cerámica en barro, y para la elaboración de artículos con esta materia es indispensable la utilización de agua. Sin embargo, en el lugar este preciado líquido es escaso por lo que nos hemos dirigido al Instituto Nacional de Aguas Potables y Alcantarillados (INAPA) para que se construya allí un - acueducto rural. Ya los estudios del mismo están realizando y el presupuesto hecho, por lo que solo se espera la aprobación del Poder Ejecutivo para realizar la obra en la cual seguiremos insistiendo para dejar debidamente preparada aquella comunidad para que el proyecto de Artesanía sea realmente un éxito.

XVII.- CAMINO DE REPARADERO

Reparadero es otro de los parajes que participan en el plan artesanal de cerámica, pero no cuenta con una vía adecuada para llegar hasta el mismo. Por ello esta Asociación ha realizado diligencias con el Departamento de Ingeniería de la Secretaría de Estado de Agricultura con el fin de construir un camino vecinal que de acceso a dicho paraje. Se consiguió un Gradar y tres camiones que habilitaron el camino existente, tirando una parte del material necesario, pero aún falta una parte que esperamos sea completado en las próximas semanas.

XVIII.- INTERVENCIÓN ANTE O.D.C. PRO CONSTRUCCIÓN ESCUELA "LA PUENTE"

Los habitantes del paraje "La Puente", Sección Puesto Grande de esta provincia han comenzado a construir la escuela de su comunidad, pero los fondos con que contaban ya se les agotaron por lo que hicieron una solicitud a la O.D.C. Como su solicitud fue hecha en Septiembre de 1975 y no han tenido respuesta de la misma, se dirigieron a esta Asociación para que interviniera ante O.D.C. para que se le aprobara la terminación de su escuela. Nosotros hemos reiterado lo solicitud a dicha Oficina y se nos ha prometido que en el próximo mes se iniciarán los trabajos con los materiales de la Oficina para el Desarrollo de la Comunidad.

XIX.- DEPORTES EN MONTE DE LA JAGUA

Monte de la Jagua es una sección de Moca que cuenta con una gran cantidad de población juvenil, pero no posee ni un solo centro deportivo para la práctica de los deportes. Por ello a instancias de la Asociación de Agricultores y de la Sociedad Padres y Amigos de la Escuela de allí, hemos hecho gestiones ante la Secretaría de Estado de Deportes, Educación Física y Recreación para que la escuela de aquella comunidad sea dotada de las instalaciones deportivas necesarias, a fin de que lo juventud del lugar tenga donde desarrollarse sana de mente y sana de cuerpo.

XX.- DANDONOS A CONOCER A LA COMUNIDAD

Con el fin de dar a conocer nuestros fines y nuestras actividades a las diferentes organizaciones de la ciudad de Moca, y ya que por el poco tiempo que tenemos operando, el pueblo aun no conoce bien lo que es esta Asociación, hemos realizado visitas al Club Rotario local, ya las asociaciones de Comerciantes Mayoristas y Detallistas. En esas presentaciones hemos expuesto los fines de esta Asociación, sus principales actividades y hemos trazado pautas para la coordinación de actividades con esos y otros núcleos organizados de la comunidad.

XXI.- INTERVENCIÓN PRO PREPARACION DE LAS CARRETERAS DE LA PROVINCIA.

Después de las fuertes lluvias del invierno las carreteras de la provincia quedaron en muy malas condiciones; y debido a que su reparación se estaba tardando, esta Asociación intervino ante las instituciones correspondientes para que el problema fuera solucionado. Realizamos una visita al Señor Secretario de Obras Públicas, en la que le expusimos las necesidades de reparación de nuestras carreteras. Luego dicho funcionario nos visitó y recorrió personalmente todas las carreteras de la provincia, comprobando personalmente el estado desastroso de las mismas. Dispuso la reparación inmediata de las mismas y además creó la ayudantía de Obras Públicas de Moca, asignándole presupuesto y un ingeniero permanente en la misma.

XXII.- PROYECTO HORTICULTURA

Actualmente estamos preparando un proyecto de horticultura, con el fin de implementarlo en la parte alta de esta provincia. El mismo persigue elevar los ingresos de los agricultores que participan en el mismo y abastecer el mercado local de las legumbres que necesita para su consumo. Específicamente se desarrollará en los parajes La Cabirma y La Cumbre de este municipio de Moca. Para el financiamiento del mismo recurriremos a una de las instituciones crediticias del país y el asesoramiento técnico será ofrecido por los Técnicos de la Oficina de Agricultura de Moca.

XXIII.- CAMPAÑA DE AUMENTO DE MEMBRECIA

Desde hace varios meses hemos venido teniendo contacto con diferentes personas de la Provincia con el fin de obtener más miembros para la Asociación, los cuales den sus aportes económicos, sus ideas y parte de su tiempo para el logro de nuestras metas en pro del desarrollo de la Provincia.

XXIV.- DIA DEL CAFE

El 11 de Abril se celebra cada año, en nuestro país, el día del café. El acto central siempre se ha realizado en la Capital de la República. Sin embargo, este año, a petición de esta Asociación y de la Asociación de Caficultores "Villa Trina, S. A.", el mismo se celebrará en.-

A este acto esperamos la asistencia de unos 500 caficultores de las diferentes regiones cafetaleras del país, así como la presencia del Señor Secretario de Agricultura y otros funcionarios de la vida privada y pública relacionados con este cultivo, el segundo en importancia en el renglón de las exportaciones dominicanas.

También esperamos presentar en este acto el Ballet Folklórico Iberoamericano y la Reina Dominicana del Café. También proyectaremos la película del Café hecho en Republica Dominicana.

XXV.- CELEBRACION DE UNA SESION SEMANAL

Una parte esencial del quehacer de esta Asociación durante su primer año de vida fue la celebración de una sesión semanal con la Junta Directiva. Esto permitió que todos los miembros directivos mantuvieran el dinamismo y el entusiasmo con que comenzó nuestra Asociación y además contribuyó a dar calor al desarrollo de cada uno de los proyectos en los que nos embarcamos.

PROYECCIONES FUTURAS

A partir de este mes de Marzo de 1976 nuestra Asociación cuenta con los servicios, a tiempo completo, de un Secretario Ejecutivo, lo que no fue posible en nuestro primer año de actividades. Esto permitirá realizar una labor más efectiva y desarrollar programas que en el primer año no fueron posible.

Por ejemplo, esperamos emprender algunas investigaciones socio-económicas en algunas áreas y sectores específicos como son:

- Producción de la Provincia (Diversidad, destino, ubicación, etc.)
- Población (división hectárea, ubicación, necesidades, etc.)
- Vivienda (calidad, material, ubicación posible financiamiento a nivel Urbano y Rural, etc.)
- Salud (enfermedades más comunes, camas, médicos, enfermeras, centro de salud, etc)
- Educación (Alumnado primario, secundario, universitario, grado de analfabetismo,. escuelas, maestros, etc.)
- Recreación (medios, tipos, ubicación, necesidades, etc.)
- Transporte y Comunicación (tipo, facilidades, necesidades, etc.)
- Comunicación terrestre (vías, tipos, cantidad kilometraje, etc.)
- Fuentes de trabajo (urbanas y rural, tipo, etc.)
- Alimentación (valor nutritivo, necesidades, etc.)
- Organización Social (grupos, ubicación, actividades, necesidades) Crédito Agrícola (fuentes, cantidad, necesidades, áreas, etc.)

También deseamos comenzar la formación de una pequeña biblioteca que recoja las publicaciones nacionales y extranjeras que nos sirvan de fuente de información para nuestras actividades y que faciliten nuestra labor en qua inciden en el desarrollo provincial.

DIRECTORES AD-VITAM



Danilo E. Rancier Levy



Mario E. Cáceres Rodríguez



H. Hugo Pérez Caputo



Fabio Luis Ramírez



José A. Alba Rosario



UNA PUBLICACIÓN DE:

**ASOCIACIÓN PARA EL DESARROLLO
DE LA PROVINCIA ESPAILLAT, INC.
(ADEPE)**

**CALLE PRESIDENTE VÁSQUEZ No.28 (ALTOS), ESQ. COLÓN,
MOCA, PROVINCIA ESPAILLAT, REP. DOM.
TELS. 809-578-2811; 8079-578-7299
E-MAIL: ADEPE@CLARO.NET.DO**