



MEMORIA ANUAL 2013 / 2014



“ADEPE un modelo que ha generado impactos y productos sostenibles en el tiempo”.



ADEPE
ASOCIACION PARA EL DESARROLLO
DE LA PROVINCIA ESPAILLAT, INC.



PASADOS PRESIDENTES

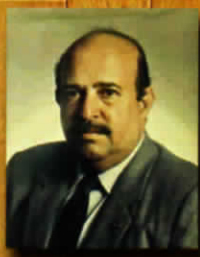

INDICE

Portada

Galería de Pasados Presidentes

Palabras del Presidente

**Coaching-PNL, La Inteligencia Emocional para la Vida,
Un Recurso Valioso en la Permanencia de las Instituciones y la Productividad de la Gente**

Departamento de Relaciones Interinstitucionales

Aportes y Compromisos con el Desarrollo Social Empresarial Sostenible

Informe Comisión de Relaciones Públicas

Clúster del Zapote Una Iniciativa del Desarrollo a Favor del Campo

Departamento de Proyectos

Palabras del Presidente de COOP-ADEPE "La Pasión por Servir"

Informes Auditores Cabral & Asociados

La Cuenca del Río jamao "20 Años Después"

Programa de Dotación de Documentos Consenso Espaillat 2013-2016

Granja de Reproducción Animal y Mejoramiento Agrícola (GRAMA)

**Clúster Ecoturístico de la Provincia Espaillat (PROESPAILLAT)
Espaillat, Una Provincia con una Enorme Potencialidad Turística**

Inversiones Bñutellcom, S.R.L.

Informe de la Auditores Independiente García & Peña Consulting Group, S. R. L.

Solapa Posterior, Directores AD-VITAM

Contraportada



Ing. Rafael Santos Pérez
Presidente
Período 2013-2014

Palabras del Presidente

Distinguidos y Apreciados Amigos:

Al rendir cuenta de nuestra gestión como presidente de esta Asociación para el Desarrollo de la Provincia Espaillat, en el período 2013-2014, completando mi séptimo período como presidente en tres oportunidades. Apelo a la venia de ustedes para realizar un resumen histórico de nuestra trayectoria en esta institución.

Desde los años ochenta con mi entrada como socio y consecutivamente como director de la junta, estuve presente en la conformación de los pasos más trascendentales de esta Institución; tales como: La Granja de Reproducción Agrícola Mejoramiento Animal (Gramma), ubicada en el Aguacate, Moca desde donde se realizó con éxito y un gran sentido de equidad, la repoblación porcina en toda la Provincia Espaillat y se ha mantenido como finca de demostración tecnológica, con la implementación de nuevas musáceas (F21), Aguacate de Maduración Retardada, Técnica Avanzada de Siembra de Productos Nacionales, entre otras acciones. Ahí estuvimos haciendo caminos internos, granjas porcinas, lagunas, mini presa, viveros, entre otras actividades de apoyo.

Luego fue aprobado el primer desembolso del Banco Interamericano de Desarrollo (BID) para desarrollar un programa de microfinanza, este desembolso se materializó después de una feria de micro empresa local, desarrollada por la institución con la visitas de representantes del BID en la República Dominicana y altos funcionarios del gobierno de turno, fuimos responsable de levantar la infraestructura que alojó dicha feria en los terrenos que hoy ocupa el Parque Industrial.

Tuvimos la responsabilidad de dirigir el Proyecto de Desarrollo Agroforestal de la Cuenca del Río Jamao, con un valor de RD\$13.48 Millones de Pesos, de los cuales el AID aportó RD\$5.84, la Asociación (ADEPE-APRODESA) RD\$3.23 y los beneficiarios de la cuenca con su trabajo RD\$4.41. Este proyecto se desarrolló con tal éxito, que le sobró a la institución un vehículo, algunos recursos económicos y una cartera recuperable, que generaron la traducción en dinero de las aportaciones en plantas que se habían realizado a los beneficiarios a lo largo de la ejecución del proyecto. De igual manera, refleja el éxito, los resultados que 20 años más tarde, estamos observando y la decisión de la Agencia Internacional para el Desarrollo (AID) de replicar este modelo en varios países de Latinoamérica.

Mientras esto pasaba, la Asociación conectada con el sentir del pueblo, luchaba para atraer la atención del Gobierno Central, para primero realizar un parque industrial de apoyo a las empresas locales, el cual se consiguió desarrollar con dos (2) naves con capacidad para 12 microempresas. Ahí estuvimos presentes al igual, que en la conformación y la construcción de la Zona Franca Industrial, inaugurada en el 1988 y que en algún momento fue fuente de trabajo de más de 7,000 compueblanos (recuerdo el día de la inauguración, que fue la primera vez que saludé al Presidente Balaguer, al darle las gracias por su obra).

Al llegar los años noventa y específicamente en la reinauguración de la carretera (Autopista Ramón Cáceres), representando a la Asociación me tocó dirigirme al Presidente de turno, para pedir lo que era una urgencia impostergable para la vida de la Ciudad de Moca y de ochenta y cinco localidades rurales, que no tenían suministro de agua potable. Recuerdo que usé la siguiente expresión; "Señor Presidente Balaguer, los jóvenes de Moca, no conocen lo que es bañarse en ducha, pues hace más de 15 años, que el agua no sube a los baños".

Se inició la lucha por esta causa, estando ahí en primera fila, junto a otros valiosos dirigentes de esta institución e instituciones aliadas. Hasta que en marzo de 1991, sale un decreto presidencial, nombrándome honoríficamente junto a cuatro técnicos de renombre nacional, con el fin de diseñar el Acueducto Cibao Central, para suministrar de agua potable a Moca y sus comunidades y la ciudad de Santiago. Este decreto conllevó un informe de progreso, que había que rendirle semanalmente al Presidente Balaguer, el cual a su vez invitaba periódicamente a los miembros de la Asociación para el Desarrollo de la Provincia Espaillat y de Santiago, para darles las informaciones del progreso.

En mi doble condición de miembro de la Asociación y de la Comisión Técnica, las visitas del Presidente se me hicieron más frecuentes. Como nota al margen, debo señalar lo difícil que fue hacerle entender al Presidente Balaguer, la necesidad de traer el agua cruda a Moca, para garantizar una vida más duradera y más independiente al Acueducto. Fue difícil, porque esto significaba unos costos adicionales. Estas continuas visitas de los miembros de la Asociación, generó la oportunidad para solicitarle otra necesidad que tenía el pueblo de Moca y lo era el déficit habitacional para la clase media y baja de la Ciudad, que para la época, se consideraba suplir de un techo a los habitantes, como una labor prioritaria del gobierno. En esta ocasión

también fui designado para inspeccionar y rendir un informe al Presidente del proyecto que él desarrollaba en Monte Rico Santiago, informe que propició la mejoría en la calidad del primer proyecto que se desarrolló aquí (Proyecto de Eurípides), seguido por el proyecto habitacional Los Maestros, Proyecto habitacional Los Cáceres y proyecto Habitacional Los López, para cada uno de ellos fuimos consultados por el Presidente.

Fue a mí que me tocó tomarme la molestia del tono airado en que se dirigió el señor Jeffrey P., asesor de Fondo Micro, quien apoyaba en capacitación y financieramente al ya ampliado programa, Francisco Manuel Comprés, que desarrollaba la Institución. Este nos combinó a pagar la suma de RD\$500,000.00 pesos mensuales hasta cubrir la totalidad del financiamiento, que había colocado Fondo Micro en nuestro programa. Ahí nació la idea de crear una entidad financiera, que pudiera captar dinero de terceros. Ahí estábamos en primer orden para dar a luz la Cooperativa de la Asociación para el Desarrollo de la Provincia Espaillat (COOP-ADEPE), institución que formamos junto otros directivos y funcionarios casi con nuestras manos.

Recuerdo el esfuerzo personalizado que hicimos con un pariente nuestro, que para la ocasión era Sub-Director del IDECOOP para aprobar los especiales estatutos que rigen a COOP-ADEPE. En esta institución nacida en sus operaciones junto al siglo XXI, hemos sido hasta la fecha miembros del Consejo de Administración, de los cuales los primeros 18 meses fueron presididos por la Licda. Dorca Balcácer y luego por un período de siete años consecutivos dirigimos a la Cooperativa como Presidente del Consejo de Administración, dejando una institución al cierre del 2009 con unos activos de RD\$2,140,754,074; dos años después de haber tenido el mayor reto, que se había presentado, con el ensañamiento y amenaza de engaño de un socio que acaparaba una alta proporción de nuestra cartera. En este período fue evidente el crecimiento y muy significativo el beneficio de los asociados, teniendo rendimiento anual en ocasión por encima del 30%.

Estuvimos ahí, junto con el socio AD-VITAM Dr. Hugo Pérez Caputo, y Pantaleón Salcedo en la restauración de nuestro albergue (Casa Belliard), hoy patrimonio cultural de este pueblo de Moca.

Esta institución no sólo logró la construcción del acueducto, sino que creó con mucha lucha y en contra de muchos intereses la institución que administraría todo este sistema. Recuerdo que con mis manos se produjo el borrador del proyecto de Ley que crearía a CORAAMOCA. Debemos reconocer los esfuerzos de muchos directivos, colaboradores, legisladores y de la disposición del Presidente Balaguer y muy especialmente de los directivos Pantaleón Salcedo y Mario Emilio Cáceres, que en la concepción del propio acueducto de los proyectos habitacionales y de la creación de esta nueva institución fueron parte esencial.

También estuve ahí en los errores que ha cometido esta institución, el primero es la actitud pasiva que asume el que ha salido de la presidencia como para permitir, que las nuevas direcciones desarrollen sus actividades con su estilo, esto considero ha hecho mucho daño. Así también estuve ahí cuando se crearon nuevas instituciones, aún a expensas de los programas de la Asociación y no fuimos precavidos para dejar amarrado las rentabilidades necesarias que garantizaran en el futuro, el crecimiento de esta Asociación para el Desarrollo de la Provincia Espaillat.

A mi arribo a la presidencia el año pasado, me he encontrado con una institución fortalecida en un nuevo liderazgo, con nuevos proyectos, orientados a la formación de sus munícipes, proyectos apoyados en los resultados de los programas ejecutados con anterioridad, como es el caso del Proyecto Eco turismo Familia Sostenible y de la industrialización del zapote de la cuenca del Río Jamao; ambos proyectos como consecuencia de la intervención del proyecto Desarrollo Agroforestal de la Cuenca del río Jamao en los años noventa.



También encontramos una institución que no supo crecer en su patrimonio en los tiempos, que el rendimiento de sus recursos colocado en COOP-ADEPE eran abundantes, encontrándose ahora con un rendimiento reducido a la mitad, lo que la coloca en una situación financiera muy delicada. También encontramos una deuda de casi RD\$1 millón de pesos en el mercado local, liquidaciones pendientes de antiguos servidores y un compromiso solidario que afectaba su patrimonio, generado por el desarrollo de proyecto Sendero de la Montaña del Comité de Manejo de Cuenca del río Jamao; quien tenía una deuda vencida con intereses y moras pendientes, que sobrepasaba los RD\$15,000,000.00 millones de pesos y creciendo. Con esta situación teníamos afectados nuestros suplidores locales y teníamos afectado a COOP-ADEPE ya que retirábamos los rendimientos de nuestros depósitos mensualmente sin cubrir las obligaciones directas y solidarias que teníamos con la Cooperativa. Esta delicada situación financiera, la heredamos junto a un bajo estado de ánimo de los dirigentes, acción que también permeó a toda la sociedad y nos había relegado como institución primaria y líder del movimiento social local.

Vista esta realidad en forma sintética les contaré a continuación lo que hicimos este año:

Formamos comisiones de trabajo, destacándose las comisiones de Relaciones Públicas, con su tarea de elevar nuestra presencia en la comunidad y que fue responsable de obtener muchos de nuestros logros, presidida por Pantaleón Salcedo.

También la comisión de Finanzas que puso la casa en orden y unidos a la junta de directores, podemos informarles, que al día de hoy esta institución no debe un sólo peso al mercado local, no debe un sólo peso a COOP-ADEPE y esta al día con la viejas obligaciones con el Banco Interamericano de Desarrollo (BID) y ha puesto en marcha un plan que ha sido presentado a la COOP-ADEPE, para garantizar con el esfuerzo propio una mejoría en sus situaciones financieras.

La Comisión Agropecuaria, esta comisión que aunque había desarrollado sus esfuerzos en nuestra finca experimental (GRAMA) había tomado acciones financieras, que deberían de ser reorientadas, correctivos que al día de hoy fueron tomados y que han permitido una operación de beneficio para la institución. De igual forma, esto permitió arribar a un acuerdo con la Universidad Federico Henríquez y Carvajal (UFHEC) donde este centro de estudio realizará sus prácticas con sus estudiantes.



De igual forma, la comisión Ecoturística, realizó una tarea que fue primordial en nuestra gestión, consistente en producir una asamblea de accionistas del Hotel Rim Mountain, el cual fue promovido por la Asociación y la misma tiene cuantiosas inversiones en dicho Hotel. Esta Asamblea permitió la elección de una nueva dirección, dando la apertura a la transparencia y a las informaciones a los accionistas auspiciados por la asociación. De igual forma, esta comisión junto con la dirección de la empresa Rim Mountain, han dado pasos importantes en procura del saneamiento económico y administrativo, para darle garantía de éxito a esta iniciativa.



De igual forma trabajaron las demás comisiones todas y cada una de ellas, se sintieron con identidad y libertad para operar, lo que motorizó el día a día en el local de la asociación y en las reuniones de la junta, sus propuestas también motivaron la presencia masiva de casi todos los directivos y suplentes en la reunión de los lunes, que unido al hecho de sustituir

los brindis, por economía, por chulitos de yuca, hicieron de las reuniones un encuentro ameno y eficiente.

De igual forma debo y de manera enunciativa, señalar las acciones que se realizaron en este año:

Promovimos junto a APAPE la visita del Presidente de la República Lic. Danilo Medina, al cual se le comentó y se le entregó un listado con las prioridades particulares de la Provincia.

Se le dió cobertura y alojamiento a la Asociación de Productores de la Provincia Espaillat APAPE, mediante la firma de un convenio operativo.

Se le dió seguimiento con nuestra intervención en varias oportunidades, para mantener vivo el proyecto de solución social y habitacional del Barrio Sal si puedes, con la junta de Andalucía España y en combinación con el Ayuntamiento Municipal de Moca y la Junta de Vecinos del Barrio Sal si puedes.



Firma de convenio con la Universidad Pedro Henríquez y Carvajal y ADEPE para el uso del GRAMA.

Solución financiera y legal del préstamo que solidariamente teníamos en COOP-ADEPE con Sereno de la Montaña, el cual consiste en haber pagado la creciente deuda, mediante un tratamiento especial de COOP-ADEPE a cambio de la transferencia de la propiedad en la que está alojada Sereno de la Montaña.

Convenio con el Comité de Manejo de Cuenca para la formación de una compañía propietaria de Sereno de la Montaña, donde la Asociación se compromete a aportar los terrenos ya de su propiedad, a cambio de una participación en dicha compañía de un 85% a favor de la Asociación.



Apoyo permanente a las actividades del Clúster del Zapote y de la empresa Blutellcom. Siendo ADEPE la unidad ejecutora del clúster e inversionistas de la compañía.



Apoyo y seguimiento para la conclusión de las hidroeléctricas en Palma Herrada y las Tres Cruces. La primera de ella, que beneficiará a 275 familias está probada y próximamente lista para su inauguración y la otra está en la etapa de colocación de la turbina que beneficiará a 200 familias más. Todos los trabajos y acciones correspondientes a la instalación de la generación eléctrica, están totalmente pagados y el proyecto concluido ante el Programa de Energía

Renovable (PER) suplidor de los recursos, al cual les remitimos un cheque de RD\$33,493.23 pesos, que sobraron como consecuencia del buen manejo del mismo.



Lo más importante fue en el período el rescate del posicionamiento social de la institución retomando de nuevo su liderazgo, así lo evidencia el hecho de estar presente en la solución de la amenaza, que fue sometido nuestro Parque Zoológico Botánico.

De igual forma lo evidencia lo más trascendental que considero ha pasado en el movimiento social Provincial, cuando se produjo el CONSENSO ESPAILLAT 2013-2016, teniendo como objetivo la consolidación de las prioridades de la provincia Espaillat, entre los sectores sociales, institucionales y los estamentos oficiales Gobernación, Senaduría y Ayuntamientos, dando como resultado la creación de una agenda común, con diez prioridades y una estrategia consolidada para la obtención de estas prioridades. Esta iniciativa, que consolida a la Asociación por el resultado obtenido, tiene un carácter institucional y su alcance estará llamado a perdurar en el tiempo.



Fueron mejoradas las relaciones institucionales y así lo refleja el hecho de haber desarrollado con éxito el primer Rally Ecoturístico de la Provincia en combinación con la Asociación de Mocanos Residentes en Santo Domingo.



Se firmó un convenio con la Cámara de Comercio Dominicano Francesa y la Asociación, donde la Asociación fue reconocida como miembro de honor de esta Cámara de Comercio, se plantearon acciones de contactos, para disponer a nuestros productores locales, la posibilidad de mercado con Francia y las Islas Francesas del Caribe. De igual manera se firmó un convenio para desarrollar en Moca, inicialmente en nuestros salones la enseñanza del idioma francés, mediante la Alianza Francesa.



Esta asociación exaltó ante el Ayuntamiento local los nombres de varios de nuestros fundadores para que fueran tomados en cuenta en la designación de calles y espacios públicos en la ciudad de Moca, entre otros al Dr. Santiago Collado Madera, miembro fundador

de la ADEPE.

En este período se inició con mucho éxito y entusiasmo la formación del clúster eco turístico de la Provincia Espailat, que tiene como objetivo apoyar el desarrollo Eco turístico en la Provincia y conseguir ante el Congreso Nacional la categoría Provincia Ecoturística.

Los términos austeros con lo que hemos manejado a la institución, su saneamiento económico ante la COOP-ADEPE y el mercado local, el compromiso que con acciones se transfiere a los directores, empleados y funcionarios de la asociación, hacen deducir que en este período hemos transformado económicamente a esta institución.

La propuesta financiera ante la COOP-ADEPE para sustentar las acciones y el crecimiento futuro de nuestra institución, al tiempo de ofertarle a COOP-ADEPE una herramienta social y de crecimiento empresarial para sus asociados, básicamente los microempresarios que le darán sustento a su compromiso social y cooperativista, esta pendiente de aprobación por parte de COOP-ADEPE.

Al término de estas palabras y al haberles pedido que me dejaran realizar este esquema histórico, debo llegar a dos conclusiones:

Primero: Reconocer que no ha sido en vano, que ha pasado el calendario al darle valor al juicio histórico y a la verdad dicha, que quien no dice lo que hace, la historia puede distorsionar sus acciones y muy especialmente, debo agradecer a todos los dirigentes, miembros, funcionarios y empleados, que a lo largo de estos años permitieron que fuera parte de los logros indiscutibles que ha tenido esta institución en beneficio de sus habitantes.

Segundo: Las labores institucionales no deben desviarse de rumbo independientemente de quienes la dirigen, por eso apelo a todos los miembros y dirigentes de esta institución, que asumamos el compromiso institucional de mejorar la calidad de vida de los habitantes de esta Provincia, la Región y el País con nuestro esfuerzo y dedicación, comprometiéndome en lo personal de no dejarme viciar de nuevo de la posición pasiva del pasado presidente, estaré firme, activo y decidido a continuar ofreciendo mis esfuerzos en beneficio de esta causa, hasta conseguir la **construcción de una sociedad** más justa y más prospera.

Muchas Gracias

Coaching-PNL, La Inteligencia Emocional para la Vida, un Recurso Valioso en la Permanencia de las Instituciones y la Productividad de la Gente

(En tu estrategia de pensamiento integra todos tus órganos sensoriales),
Ing. Elba Lucía López Peña. Directora Ejecutiva



Cuando hablamos de Coaching nos remontamos a nuevas filosofía de administrativas que por años han cambiado el curso de las empresas y las instituciones de servicio. Recuperar de nuevo la creencia de que el capital intelectual es la base en la generación de resultados, combina perfectamente el accionar de cada individuo en el esquema de valores ajustado a cada labor realizada.

La reingeniería en los procesos, el benchmarking, el estudio de tiempos y movimientos, el

valor económico agregado y el diseño de la visión, misión y valores son el complemento a muchos años dentro de las organizaciones buscando gente más involucrada, identificada con el sentimiento de integridad y de desarrollo. El valor de las instituciones se enfatiza en su fan de ser más rentables combinando los procesos que ha vivido, no importando las etapas de parálisis e invirtiendo como un coste de oportunidad su trayectoria y su responsabilidad social.

La experiencia acumulada de cada colaborador es el instrumento correcto que encamina a las instituciones de servicios a velar por un mayor posicionamiento y garantizar su permanencia en el mercado de competencias.

Cuando la estrategia de pensamientos no integra los sentidos, y el liderazgo abandona su esencia la capacidad de percepción de la gente en las instituciones cambia, reactivar nuevos modelos mentales nos posiciona en un contexto clave de desarrollo y se transmite el sentido de identidad y pertenencia en los demás. El liderazgo debe ser firme, equilibrado y coherente, los seres humanos utilizamos un esquema muy similar para tomar decisiones, en él intervienen todos nuestros órganos de percepción secuenciados de una manera u otra, dependiendo de la persona. Así, algunos colaboradores dentro de las empresas primeramente ven, a continuación se dicen algo respecto de los visto, buscan

la sensación que aquello le produce, y en función de ésta deciden. Otros, sin embargo, en primer lugar, dialogan internamente consigo mismo, luego observan, sienten, vuelven a observar, y se dicen: "ésta es la opción más adecuada o no".

También hay quienes tienen que palpar una y otra vez las cosas para captar sus sensaciones, y sobre esa base deciden. Lo cierto, es que no existe una forma estándar ideal para tomar decisiones y razonar más sobre el ser líder, cada uno tiene la suya. Lo importante es que te preguntes: ¿Mi forma de tomar decisiones es relativamente rápida y satisfactoria? Si la respuesta es afirmativa, ¡enhorabuena!, el programa cerebral que utilizas es eficaz y debes conservarlo. Por el contrario, si la contestación es negativa debes reconsiderar tus estrategias mentales e introducir los cambios que sean oportunos para modificarlas y mejorarlas.

El coaching es la respuesta más sencilla y a la vez más valiosa para el logro de metas en los competitivos espacios de trabajo. Comunicar efectivamente y administrar con éxito el valor agregado de cada persona resulta importante en la estrategia vinculada al desarrollo social de cualquier organización. No olvides que "el individuo con más alternativas tiene el control". Si dispones de más de una opción y ninguna de ellas te convence difícilmente la elección que hagas sea la mejor para ti. Por ello, deja volar tu imaginación y "sueña" nuevas posibilidades, te sorprenderás de los resultados. Reinsertar nuevos paradigmas de trabajo avalado en la trayectoria productiva de varios años, cubrirá de éxitos las instituciones, las empresas y se traducirá en la auto-sostenibilidad del desarrollo de la mano con un compromiso social creíble.

El compromiso social, con una buena estrategia de pensamientos, de autoconocimiento, con una inversión social basada en valores, con señales claras y precisas, avalados por un acompañamiento en cada una de las actividades y decisiones a ejecutar, es la base de una institución sólida, vanguardista, con un valor público más que probado y cimentado en una zapata fuerte para seguir trillando el camino de la inclusión social.

Departamento de Relaciones Interinstitucionales Período 2013-2014

Aportes y Compromisos con el Desarrollo Social Empresarial Sostenible Una Síntesis para la Reflexión

Por Dorca Barcácel



En calidad de Directora del Departamento de Relaciones Interinstitucionales, desde el año 210 y en honor a los 24 años que ejercí las funciones de Directora Ejecutiva, posición definida estatutariamente, he sentido pasión por el trabajo realizado, la colaboración y entrega del equipo técnico y del personal de apoyo, hoy muy reducido pero capaz.

Hemos sentido alta motivación para plasmar en la presente memoria, un breve y esquemático recorrido de los 39 años transcurrido para presentar el compromiso expresado por los directivos,

siempre con una Presidencia en la dirección que históricamente se elige en cada asamblea, cuyos méritos son destacados y premiados por el mandato que se le otorga.

Los períodos que se recogen no son excluyentes, responden a situaciones y resultados específicos, que de manera muy especial presentan acciones relevantes, donde todos los directivos deben sentirse incluidos, en razón de que cada proceso es producido por la entrega y buena voluntad de los que están convencidos, que para "Trabajar con el tercer sector, con el objetivo de mejorar los servicios comunitarios, debe poseer motivación y vocación plenas"

Ser indiferente a la crítica de los ^{negocios} ~~negocios~~ constituye un privilegio, que permite avanzar en consecución de las metas.

Al ingresar a la ADEPE en el año 1986, en calidad de Directora Ejecutiva, tuvimos la oportunidad de participar en el diseño de la segunda etapa del Programa de Financiamiento "Francisco Manuel Comprés", auspiciado por el Banco Interamericano de Desarrollo (BID), con el acompañamiento del Lic. Manuel de Jesús Rojas, presidente, período 1985-1986, de cuya Memoria

extraemos lo siguiente:

"En una entrevista realizada al Sr. Luis Gutiérrez, en uno de sus períodos, en la presidencia de la Asociación para el Desarrollo de la Provincia Espaillat, Inc. (ADEPE), en el año 1980, decía lo siguiente, para la Revista Presencia Mocana:

"Estamos tratando de conseguir un plan de desarrollo general de la provincia, o sea, en todos sus renglones, nuestra tarea es doble, para las instituciones que lo van a elaborar y por otro lado, concientizar a la ciudadanía de la importancia de ese proyecto. Esa es nuestra meta, y lo más importante: La ejecución de ese plan. Ahí estamos inmersos, la zona industrial, la escuela técnica, los aspectos de salud, educación y todo lo que contemple, inclusive nuestros valores culturales, que vaya en armonía con el desarrollo regional y nacional"



Expresa el Lic. Rojas:

El reto es cada vez más fuerte, por diferentes razones; podemos citar el binomio: Demanda - Ubicación geográfica.

El estar, ubicado en el Cibao Central, sub-región del Cibao, constituyendo Santiago y Moca las poblaciones de más alta densidad poblacional de esta zona, indica, que los esfuerzos por alcanzar un desarrollo integral ameritan del compromiso mancomunado, firme y decidido de todos los hombres y mujeres de esta provincia.

Al plantearnos como objetivo básico "Laborar por el progreso, desarrollo económico, social y el bienestar de los habitantes de la provincia Espaillat", quizás no lo hicimos con la plena conciencia de lo que esto implicaba, dado que las características propias del subdesarrollo, hacen más pesadas las consecución de las metas propuestas.

Por un lado se nos presenta la complejidad estructural del estancamiento de los recursos, el desaprovechamiento de las potencialidades del grupo humano y la necesidad de lograr lo propuesto, todo esto porque entendemos que: Desarrollo es aumentar, acrecentar, perfeccionar, son acciones tendentes a introducir cambios que mejoren las condiciones de vida de la población.

La teoría es motivadora, pero los hechos son convincentes; en términos generales podemos afirmar que, los programas: Agropecuarios, del proyecto de la Granja de Reproducción Animal y mejoramiento Agrícola (GRAMA), Appropriate Technology International (ATI), y el de Financiamiento "Francisco Manuel Comprés" (Asociación BID primera etapa); el Centro de Asistencia para el Desarrollo de Pequeñas Empresas (CADEPE), están dando sus resultados positivos, claro que el seguimiento sistemático, conjuntamente con el aporte técnico han sido las claves, del éxito.

Sin embargo, no nos hemos limitado a la contemplación platónica de lo alcanzado, de ahí es que, además de las diversas reuniones, actividades: crediticias, de extensión y de capacitación en general también hemos tocado las puertas de las instituciones que tradicionalmente nos han apoyado y de otras que también se incorporaron a dar las respuestas a nuestras demandas.

Este nuevo financiamiento del BID permitirá a la Asociación cubrir la totalidad de la provincia, en lo relativo a financiamiento y asistencia técnica a pequeños agricultores y microempresarios. Concomitante con este préstamo, se contempla la cooperación técnica no reembolsable (capacitación y asesoría permanente).

Tuvimos la opción de continuar junto al presidente, Jorge Ismael Rodríguez (Jorge), período 1986-1987 y al Lic. Fernando Duarte, director del programa BID e introducir el componente de capacitación a los beneficiarios del proyecto y manejar los recursos bajo criterios de inversión y asociatividad, aporte que el BID generalizó.

Así se expresa el presidente Jorge I. Rodríguez:

“La tendencia alcista que sigue la economía de los países pobres e industrializados, crean implicaciones de connotaciones muy fuertes, que surten sus efectos, en los programas de desarrollo que se planifican ejecutar.

Las gestiones y demandas de recursos en favor de lograr el desarrollo de la provincia Espaillat, no puede concebirse, de manera aislada, sino que hay que ubicar a esta Provincia eminentemente agrícola dentro del contexto socioeconómico, y jugar con las múltiples variables que se manifiestan de manera negativa.

Durante la década de 1976-86, el producto Interno Bruto, manifestó un crecimiento relativamente lento; de este modo la recesión económica mundial y la baja producción de productos básicos entre otros, han retrasado planes y programas dirigido al desarrollo de la comunidad.



Luis Buitriago, representante del BID y Jorge I. Rodríguez, en la firma del convenio de la Segunda Etapa del Programa de Financiamiento “Dr. Francisco Manuel Comprés”



La preocupación que la ADEPE ha manifestado desde el año 1975, con el interés de “Laborar por el bienestar de los habitantes de la provincia Espaillat”, ha seguido la mística aportada por sus pioneros.

Cada período administrativo enfrenta a los hombres y mujeres que nos apoyan en estas gestiones a buscar opciones, a diseñar alternativas de desarrollo que respondan con la movilización y obtención de recursos.

Los pequeños productores, los microempresarios organizados y/o individuales han confiado en que sus necesidades de recursos y de capacitación humana y social tendrán respuestas a través de la ADEPE, iguales expectativas se crean los medianos empresarios a los cuales canalizamos sus proyectos, a través de la Banca Comercial, conjugando acción económica con la capacitación y asesoría técnica.

Con el interés de ampliar la cobertura de los servicios señalados, estamos coordinado con la Corporación de Fomento Industrial (CFI), para lograr ampliar los financiamientos al sector.

La ADEPE tiene definidos proyectos que como el de Reforestación, Metodología de la capacitación, conjuntamente con el estudio que haría factible una Zona Franca Industrial, coadyuvarían al alcance de las metas propuestas, entre otras propuestas al desempleo.

Las instituciones de servicios que funcionan sin fines de lucro, deben contar con el concurso de todos los sectores, pues ha sido hartamente probado de que la administración y canalización de los mismos en este tipo de organizaciones obedecen a un definido criterio de maximización para producir bienes y servicios en favor del desarrollo.

Lo expuesto obliga a colegir diciendo: Que el reto sobrepasa la capacidad de realizar un trabajo mancomunado, decisivo para lograr el desarrollo autosostenido.



En el primer período del Ing. Rafael Santos Pérez, en la presidencia de la ADEPE, expresó lo siguiente:

Los esfuerzos que ha realizado la Asociación para el Desarrollo de la Provincia Espaillat, Inc. (ADEPE), para lograr acercarse a las respuestas más satisfactorias en favor de traducir los efectos de los avances técnicos, en pos de colaborar para construir un

andamio socioeconómico que favorezca a los sectores de menores ingresos, y por otro lado, obtener los servicios que demanda la sociedad han sido sistemáticos, desinteresados y llenos de motivación y confianza en las acciones desplegadas.

Es por estas razones que la ADEPE se traza objetivos y metas que exigen los esfuerzos, entrega, colaboración y apoyo interinstitucional.

Obtención del decreto 409-87, mediante el cual se crea la Zona Franca Industrial de Moca. La ADEPE, inició estas gestiones en el año 1979, logrando que el Gobierno comprara 150,193 M² de terrenos, ubicados en la parte suroeste del municipio de Moca,

donde fue creado el parque Industrial, dotado de los servicios indispensables. También fueron creados en esa misma área la escuela Vocacional de las Fuerzas Armadas y la policía nacional y la Policlínica del Seguro Social.

La extensión reservada para la construcción de la Zona Franca Industrial se ha traducido en una realidad, al producirse el Decreto 409-87, emanado del poder Ejecutivo, creando concomitantemente una Comisión conformada por hombres probos de esta comunidad y por la Corporación de Fomento Industrial, binomio perfecto para responder a las demandas de empleo.

La ADEPE como institución de desarrollo realiza gestiones, para calificar mano de obra ociosa a través de entrenamientos cortos, coordinados con otras instituciones, para dirigirlos a los hombres y mujeres de los barrios marginados, con la intención de que nuestros productores agrícolas mediante el fortalecimiento de los programas dirigidos al sector agropecuario, se mantenga en sus predios produciendo y/o transformando la materia prima, proceso que ha tomado mucho auge, y como se demuestra en diferentes etapas de esta Memoria, las expectativas creadas se hacen acompañar de planes concretos, los cuales con el esfuerzo de todos aspiramos a ver consumado.

La coordinación interinstitucional tuvo sus efectos altamente positivos en nuestras gestiones, entre otras:

Donación de parte de la secretaría de estado de Agricultura de una mezcladora, molino, elevador y otros equipos agrícolas, e igualmente coordinación del personal humano y técnico para fortalecer los programas agropecuarios y sociales.

Aporte del instituto Agrario dominicano (IAD) de un estudio de prefactibilidad completo, conjuntamente con la asesoría de los técnicos de la división agroindustrial de dicha institución para instalar una planta procesadora de alimentos que beneficiará ocho (8) asociaciones campesinas de Gaspar Hernández y los asentados en el proyecto batey Ginebra.

En el segundo período 1988-1989, el Ing. Rafael Santos, entre otros aportes presentados extrajo de la conferencia "La Iglesia y las instituciones sin fines de lucro", tuvo como exponente a Monseñor roque Adames, Obispo de Santiago (QEPD).

"Juan XXIII pedía a la Iglesia en la década de los 60 que participara codo a codo con todos los hombres de buena voluntad para analizar conjuntamente las verdaderas aspiraciones, necesidades y exigencias del hombre histórico.

No basta que nuestros hijos tengan buenos deseos de promover el bien; se requiere además, actuar con eficacia dentro de las instituciones de la misma vida pública. Pero como la civilización contemporánea se caracteriza sobre todo por un elevado índice científico y técnico, nadie puede penetrar en las instituciones

públicas, sino se posee cultura científica, idoneidad técnica y experiencia profesional (Pacem In terris n.n 147-148)

...."En la conclusión de la citada charla Monseñor dice:Creemos que en este tipo de organizaciones no nos buscamos a nosotros... sino que buscamos al otro, al que sufre, pero que tiene la capacidad de ser más y de tener más"

Las ejecutorias realizadas por la ADEPE, durante su vida institucional y básicamente las que corresponden al período 1988-1989, confirman nuestra identificación con los planteamientos anteriores.

Nuestro quehacer demanda cada día más esfuerzos, revisión constante de las metas trazadas y la aportación sistemática y coherente de todos los recursos humanos, técnicos materiales y financieros.

La ADEPE como institución no lucrativa se encuentra inmersa en la crisis generalizada que afecta a los planes del tercer mundo, lo cual obliga a multiplicar la coordinación, para lograr aportes efectivos al desarrollo nacional.

Sus aportes concretos los sintetiza el Ing. Rafael Santos en las palabras que acompañan esta memoria Anual 2013-2014



En el período 1989-1990, preside el Lic. José Alba, destacando lo siguiente:

La crisis de servicios, inflación y otros flagelos que afectan a la economía dominicana, incidiendo en las decisiones de la ADEPE, sus Directores y el equipo Técnico se vieron obligados a multiplicar los esfuerzos, intensificando la coordinación interinstitucional y las acciones en general, para cumplir con el gran objetivo de laborar por el desarrollo de la provincia Espaillat, con sus consecuentes resultados a nivel nacional.

Los miembros de la ADEPE, comparten la exposición que aparece en el suplemento del periódico Listín Diario, de fecha 23 de febrero del año 1990, que cita:

...."Los seres vivos y el medio físico que les rodea forman un conjunto de sistemas. Es lo que llamamos Naturaleza.

La naturaleza creadora ha establecido un equilibrio mediante el cual la vida animal y vegetal resulta interdependientes entre sí. De la preservación de ese balance natural ecológico y vital, depende la vida de los habitantes de esta tierra.

Por creer con sentido crítico que los seres humanos y el medio físico que les rodea forman un conjunto de sistemas, que es la naturaleza, hemos enfatizado en profundizar en la potencialización al hombre, en su

condición de ser social, con capacidad para aportar a la solución de los problemas que les afectan”.

La ADEPE, en ese período fue elegida para formar parte del Centro Dominicano de Interés Social (CEDOIS), organismo cúpula de las ONG's del país, ocupando la presidencia del mismo en el 1990-1991.



Resumen histórico del 25 Aniversario, de las principales acciones ejecutadas por la ADEPE, durante el período 1975-2000, sustentadas por la presidencia del Dr. Ramón Gómez Lizardo, expresando:

De manera sucinta la Asociación para el desarrollo de la provincia Espaillat, Inc. (ADEPE), se ha convertido en voz

autorizada para identificar las necesidades de la comunidad, priorizarlas, ofrecer seguimiento sistemático, progresivo y continuo, para lograr las respuestas adecuadas, ejecutando programas y proyectos, estableciendo convenios y realizando alianzas estratégicas que involucran a los sectores público, privado, comunitario y organismos de cooperación nacional e internacional, manteniendo coherencia y confianza en las demandas que se generan, por el convencimiento de que las mismas sirven de soporte, al desarrollo de la provincia, la región y al país.

En el año 1978, la ADEPE a través de un calificado equipo de Directivos, sustentó la demanda del Aeropuerto del Cibao Central, justo en el lugar que en el año 2000 se ha convertido en una realidad; acciones consideradas de egregia por la visión manifiesta en los planteamientos que se presentan en esta memoria, de manera integral.

Se logra consensuar por tercera vez con las principales organizaciones de la Provincia (46 en total), para reiterar las demandas de las prioridades.

Las titánicas acciones, para lograr la creación del parque industrial, Escuela Vocacional, proyectos habitacionales, Zona Franca Industrial y otras obras viales, de infraestructura y servicios, se tabulan en más de 500 encuentros, sin contabilizar los esfuerzos, propuestas e identificación de apoyo material, humano y logístico para lograr la ejecución de estas áreas, incluyendo el Acueducto Cibao Central “Moca Independiente”, y el Ante proyecto de Ley presentado al Congreso a través del poder Ejecutivo, con sus consecuentes seguimientos, hasta que fue convertido en ley la creación de CORAAMOCA.

Los resultados de los programas de financiamientos iniciados en el año 1981, inciden en la población de la zona rural y urbana; la investigación, transferencia de tecnología; capacitación para la producción y para la democracia deben medirse por los resultados y los cambios operados en los (as) beneficiarios (as) y en la generación de capital y empleo.

Además la cartera regular, se aplica un novedoso programa dirigido al mantenimiento de proyectos agroforestales, apícolas y servicios en la Cuenca del Río Jamaica, financiando en especies e insumos y recursos económicos.

Energía Solar, Agroforestería, Agropecuaria, Industriales y Comercio, juegan un papel preponderante. También se logró un importante apoyo del Plan Nacional Quisqueya Verde y de otras instituciones que favorecen los programas, proyectos, iniciativas y recursos técnicos y financieros.

Se estima que la inversión socioeconómica ambiental, aplicada a los programas, proyectos y acciones ejecutadas por la ADEPE, apoyada por los colaboradores, bajo coordinación y alianzas efectivas, sumadas al coste de oportunidad, sobrepasa los 1,000,000,000 mil millones de dólares en ese momento.

Conversión del programa de Financiamiento Francisco Manuel Comprés, iniciado en el año 1981, a la Cooperativa de Servicios ADEPE (COOP-ADEPE), año 2000.

En el gráfico No. 1, se presenta los resultados acumulados del citado programa.

Gráfico No.1
Movimiento del Programa de Financiamiento
Período 1981-1999



Gráfico No.4
Monto de la cartera al inicio y final de período

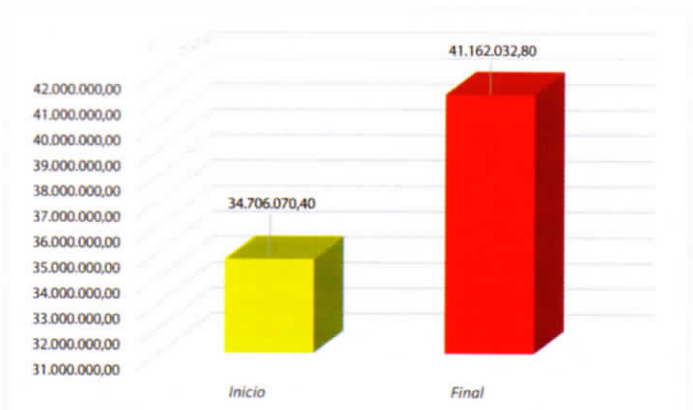

MEMORIA ANUAL 2013

Con la transformación del programa de financiamiento "Dr. Francisco Manuel Comprés", la ADEPE, inicia un nuevo reto:

Se produce un proyecto de gran impacto social, la COOP-ADEPE, cuyos beneficios y/o rentabilidad beneficia de manera individual a más de 25,000 socios (as).

La ADEPE se enfrenta al descenso de los recursos, acción que limita la inversión económica en los programas sociales. La definición de nuevas estrategias ha sido un mandato que conlleva acciones sistemáticas para seguir afianzando la misión de "impulsar el desarrollo de la provincia Espaillat, la región y el país, conjuntamente con sus pobladores, para lograr el progreso socio económico sostenible para el bienestar de la familia dominicana y las generaciones futuras", y lograr la visión de "ONG líder en el desarrollo de la República Dominicana, con incidencia a nivel internacional.

Entendemos que por lo emblemática que se ha proyectado la ADEPE durante 39 años de servicios, las propuestas de alianzas para fortalecer la oferta de servicios debe estar fundamentada en la acción mancomunada y su primer aliado está identificado en que la COOP-ADEPE, hija legítima de la ADEPE, y aliada natural de formalidad al convenio de Responsabilidad Social Compartida que existe entre ambas, fortaleciendo el binomio: ADEPE, brazo social; COOP-ADEPE brazo financiero.

Lo anterior, garantiza que abrazados con la bandera del compromiso de lograr el desarrollo integral, podrán trillar senderos y rutas que fortalezcan los proyectos que en esta memoria se esbozan, legado de un accionar llenos de entrega y sin titubeos, tesoro que nos han entregado los forjadores de ésta, cuyos productos e impactos exigen de que se sigan administrando con criterios de grupo monolítico, apegados a los principios que la sustentan.

La práctica produce la praxis, cuyos resultados continúan y comprometen real y efectivamente, facilitan transformar a las comunidades, por la maximización de los recursos humanos, económicos, productivos y potencializando la concertación trilateral con los sectores público, privado y comunitario, solo así se puede garantizar que estamos abordando el desafío del desarrollo socioeconómico empresarial y sostenible, sin exclusión.

La credibilidad en el desarrollo de la gente está definida en la Misión que sustenta la ADEPE y en la vocación y pasión que sentimos para trabajar e identificarnos con

lo que profesionalmente hacemos. Así nos expresamos en la Memoria Anual, período 2000-2001.

"La perseverancia produce fortaleza y facilita la percepción de que el economicismo debe acompañarse de visión moderna, para entender los intereses particulares y sumarse a los colectivos en favor de coadyuvar con los cambios y con la construcción de la gente en los deberes y derechos ciudadanos" (Dorca Barcácel)



En el período 2000-2001, presidida por el Ing. Fernando Jiménez, expresa lo siguiente:

El premio otorgado por el Instituto Interamericano de Desarrollo Social (INDES), Banco Interamericano de Desarrollo (BID), Instituto Tecnológico de Santo Domingo (INTEC), al Proyecto Desarrollo Agroforestal de la Cuenca del Río

Jamao, constituye un logro significativo, en razón de que además de prestigiar a la ADEPE se extiende a los habitantes de la provincia Espaillat y Salcedo, ubicados en la citada Cuenca, las que se han organizado en 80 asociaciones, dos federaciones y un Comité de manejo de Cuenca, Inc., imbuidas en las tareas de reforestación, educación de la gente y cultivo de la apicultura y mejoramiento del ambiente.

El proyecto Desarrollo Agroforestal de la Cuenca del río Jamao, ha sido escenario permanente de visitas, pasantías, participación en foros nacionales e internacionales.

En el año precedentemente citado, otorgamos un reconocimiento al Lic. Antonio López, en su condición de Director del Fondo Especial para el Desarrollo Agropecuario (FEDA), por el apoyo ofrecido al Proyecto de Reforestación de la Cuenca del Río Jamao, aportando a las siembras, iniciando el crédito agroforestal, cuyos efectos constituyen un espaldarazo al empresario agroecológico, ejemplo a imitar por el aporte que se ha hecho para crear conciencia de que con este tipo de acción pueden enfrentarse los grandes desafíos que presenta la degradación del ambiente.

Hemos sido apasionados, comprometidos con el desarrollo de la gente, así lo ratifica Pantaleón Salcedo (Pilo), en una de sus intervenciones, en la Memoria Anual, período 2004-2005:



“Señores:

Miembros de la Junta de Directores, personal técnico y de apoyo, amigos y amigas.

Pido de manera reverente frente a la solemnidad de la celebración de la 30ava Asamblea Ordinaria Anual que nos convoca en esta sala, que ésta sea dedicada al ilustre y benemérito munícipe, Dr. Santiago Collado Madera, miembro fundador y primer Presidente de ésta, haciendo honor a la máxima que “Honrar Honra”.

Actuar con sentimientos de identificación en una ONG, facilitadora, donde sus miembros toman en consideración el rendimiento, producto del esfuerzo compartido, constituye un grado de satisfacción muy elevado.

En cuatro ocasiones he asumido la Presidencia de la ADEPE y por más de veinte años he participado en calidad de Director de la Junta.

Las vivencias obtenidas, la identificación con el compromiso de trabajar por el desarrollo y bienestar de los pobladores, motivan y envuelve en una constante búsqueda del accionar, para lograr que ese bienestar aspirado llegue a las mayorías.

Los logros obtenidos, durante los 30 años de existencia de la ADEPE han facilitado que hombres y mujeres inmersos en el interés de realizar un trabajo coherente y serio, en favor del desarrollo sostenible, sea una realidad.

Constituye un alto honor poder testimoniar, que durante el tiempo transcurrido hemos trabajado, sin importar la posición ni el rango, sólo pensando en el legado que junto a los demás Directores y al equipo técnico, hemos logrado conformar un paquete tecnológico, que permite imbuirse y comprometerse más allá de lo que se puede percibir y lograr.

La labor ejemplar de los iniciadores de la idea, de concebir a la ADEPE, traspasa el esfuerzo físico y se convierte en un deleite espiritual que contagia y estimula”.



En el período 2006-2007, el Ing. Miguel Angel Olivo, en su condición de presidente, alude al tema de la transformación del programa de crédito “Francisco Manuel Comprés”, en la Cooperativa de Servicios ADEPE (COOP-ADEPE) y destaca:

“Los retos del milenio frente a la globalización de los mercados, marcados por la era del conocimiento, con el acelerado cambio tecnológico fuerzan a la capacitación permanente vista. Ésta como eje transversal de todas las acciones humanas.

La necesidad de definir una estrategia que facilite la aplicación efectiva de una política que tome en cuenta los recursos humanos, para lograr un auténtico desarrollo social, fuerza al consenso, en razón de que nadie concientiza a nadie ni nadie se concientiza solo, la responsabilidad es de todos (as).

La Asociación para el Desarrollo de la Provincia Espaillat, inc. (ADEPE), se encuentra inmersa en varios proyectos, dirigidos al desarrollo de las capacidades técnicas, productivas, humanas, sociales y culturales, que permiten mantener los productos logrados e identificar y asumir nuevos retos, la cual fuerza a dejar tareas importantes para que el trabajo tesonero, un legado de nuestros sucesores, apoyados fielmente por el equipo técnico se incremente, con salidas cimientes, entre los que nos permitimos señalar:

Fortalecer el binomio ADEPE-COOP-ADEPE, constituido por la transformación de un programa de crédito con soporte en la capacitación, para mantener y demandar de nuevos proyectos sociales y consolidar cada día la oferta financiera que desde el año 1980 ha logrado a los sectores productivos y de servicios, también llevando soluciones a las demandas individuales”.



El período 2011-2013, fue presidido por el Lic. José Collado, el cual sintetiza en la memoria, lo siguiente:

La palabra desarrollo la conforman tantos componentes que su puesta en ejecución aparenta ser difícil, lo que es cierto, es que la sociedad va en un indetenible crecimiento, que sumándose la sostenibilidad y la equidad como factores inminentes para su implementación se convierte en promesas y acciones concretas, en beneficio de la presente y futuras generaciones.

Con la entrada en vigencia de la Ley 1-12, que creó la Estrategia Nacional de Desarrollo, que abarca hasta el 2030, la República Dominicana enfrenta un gran reto con este proyecto de nación, que nos coloca en una línea vanguardista como país tercermundista ya que saber hacia dónde vamos, definir las metas y objetivos es tener una clara visión de que queremos como sociedad.

La ADEPE, por 38 años ha transitado junto al pueblo, las avenidas del desarrollo, se ha puesto al frente, cuando ha habido que exigir obra de importancia para el bien común, conoce las áreas que hay que fortalecer para hablar de desarrollo y sigue atenta ante este mundo cambiante, siendo un referente de importancia.

MEMORIA ANUAL 2013

Esta institución ha trabajado en la formación de un Plan estratégico de Desarrollo de la Provincia Espaillat, Inc. (PEDEPE), que abarca no solo el municipio de Moca, sino toda la provincia Espaillat, concebido por la ADEPE como una herramienta de concertación y articulación efectiva.

ADEPE, trabajando mano a mano con la comunidad, el Gobierno, organismos internacionales y otras instituciones, ha realizado numerosos proyectos que abarcan el sector público, privado; comunidades rurales y urbanas.

Temas tan importantes como la educación, la salud, producción y de manera errática el polémico tema medio ambiental, no solo en el marco teórico, sino aplicando proyectos, de tanta envergadura como el de reforestación de la cuenca del Río Jamao que abarca las provincia Hermanas Mirabal y Espaillat, ha generado innumerables productos e impactos entre las instituciones públicas, privadas y comunitarias, entre otros:

- Dos microhidroeléctricas. Una en Las Tres Cruce, provincia Hermanas Mirabal y otra en Los Bueyes, provincia Espaillat.
- La siembra de 26,000 tareas agroforestales y 6,000 en áreas marginales, estas últimas a través del Plan Nacional Quisqueya verde.
- Un programa de Dotación de paneles solares para los habitantes de la cuenca, son iniciativas que nos colocan al frente del tema de energía limpia y medio ambiente, también un clúster de productos de zapote con más de 500 miembros, la instalación de una agroindustria Inversiones Blutellcom, SRL.

- En calidad de interlocutora la ADEPE ha logrado junto a otras entidades, obras de infraestructuras y de servicio para la provincia y la región, como son: Acueducto Cibao Central, Moca Independiente, responsable de haber sometido a las cámaras legislativas el anteproyecto de Ley, que dio origen a la creación de la Corporación de Acueducto y Alcantarillado de Moca (CORAAMOCA), Parque Industrial de Zona Franca, Escuela vocacional, Banco Agrícola, entre otras.
- Como prototipo de empresa social y solidaria ADEPE eligió el cooperativismo para crear una entidad de ahorro y crédito lo que constituye la forma más genuina de economía social, transformando el programa de financiamiento "Dr. Francisco Manuel Comprés", de donde surge la Cooperativa de servicios ADEPE (COOP-ADEPE), que aglutina a la fecha 25,000 asociados (as).
- Otros proyectos son: el proyecto Ecoturismo Familiar Sostenible que abarca: Rim Mountai y sereno de la montaña, con ríos, senderos y otros atractivos; granja de Reproducción Animal y Mejoramiento Agrícola (GRAMA). Estos logros adornan la trayectoria de nuestra querida ADEPE que incólume y decidida persiste y cree en una mejor provincia y en un mejor país.

"Durante el período 2012-2013, fueron incorporados a la ADEPE en condición de socios (as) los (as) jóvenes que se destacan en la foto, objetivo que se había convertido en una necesidad manifiesta, para ir formando el relevo generacional. Es importante que estos jóvenes sean empoderados y apoderados del compromiso institucional".



Nosotros agregamos: La palabra empeñada, para lograr efectivas alianzas estratégicas y resultados óptimos para beneficiar a terceros, deben sustentarse en el desapoderamiento de acciones personales, verticales, para fortalecer la conformación de grupos monolíticos que mantengan la fidelidad y confianza en que las instituciones actúan con diaphanidad, transparencia y prácticas éticas, es una exigencia para que los relevos cuenten con modelos y marcos referenciales de calidad.

En este período 2013-2014, la ADEPE ha lanzado el reto: para continuar con los programas sociales se necesita recursos económicos y técnicos.

Los resultados se traducen en productos e impactos, que al tomar de nuevo la presidencia de la ADEPE, el ing. Rafael Santos, asume, el seguimiento a los proyectos iniciados y la trayectoria de éxitos de la ADEPE e introduce nuevas variables que proyectan su capacidad técnica y fortalecen la oferta compromisaria que ha catapultado a esta institución.

El Ing. Santos, es su condición de presidente, grafica su actuación con el interés de dejar sentado el precedente, basado en el principio de Lavoisier "La Materia ni se crea ni se destruye, se transforma", sí hay que visualizar las coyunturas y contar con la capacidad técnica, administrativa y filosófica, para intervenir el parque.

A Manera de Conclusión

Cada periodo presidencial, históricamente ha contado con el acompañamiento de los directores y del equipo técnico, por algunas circunstancias los resultados no siempre son tan notorios y efectivos, sin embargo la balanza reporta importantes niveles de gerencia y capacidad gestionaría variables claves para el éxito de una institución que se ha comprometido con aportar planes, programas, proyectos y acciones, en beneficio del desarrollo integral.

Un reto permanente, inherente al compromiso se traduce en:

- a) Actuar con transparencia y neutralidad ética.
- b) Exhibir altos niveles de institucionalidad, desligando los asuntos particulares de las decisiones y expectativas creadas a favor de la población.

Los planteamientos expuestos, son extraídos de la praxis que garantizan que la institución se rige sin confrontaciones, que opera bajo esquemas regidos por una comunicación efectiva y eficaz que facilita la toma

de decisiones y la medición de resultados e impactos para lograr desagregar la sociedad y aportar al fortalecimiento de una mejor ciudadanía, de donde emanen hombres y mujeres probos y capaces de reivindicar el trabajo serio que realizan las ONG's en razón de que por diferentes razones se opina de manera distorsionada que se busca actuar a través de éstas para ganar prestigio y asumir status.

Bajo este mandato 2013-2014, hemos trabajado para que la ADEPE siga jugando el roll de interlocutora, entre las instancias públicas y privadas y las demandas de la población para contar con una provincia más desarrollada, con mayor equidad y para convertir las ideas en realidades hemos analizado y actuado frente a los convenios existentes entre ADEPE y otras instancias con el objetivo de que los mismos mantengan la vigencia operativa para que los resultados sigan garantizando la sostenibilidad y permanencia en el tiempo de una ADEPE productiva.

Lo anterior fuerza a ratificar que juntos hemos construido una institución fuerte que exige cada día fortalecer la unidad y las tomas de decisiones colectivas.

El compromiso asumido nos coloca frente a un conglomerado social que marcha al compás de los cambios a favor de que nos convirtamos en socios capaces de coadyuvar con la generación de riquezas y equidad social, sin exclusión.

La participación en las redes de microfinanzas dominicanas REDOMIF y la de América Central del Caribe RECAMIF presentan coyunturas que abordan los temas de actualidad en relación a Gestión del Desempeño Social (GDS), Finanzas Rurales Inclusivas, Técnicas para el Abordaje, Programas de Viviendas Populares, Gestión de Riesgo, Bancarización, Productos Sociales y Financieros, Pobreza Crítica, Planificación, Toma de Decisiones entre otras, renueva la formación y actualización a la vez que elevan los niveles de compromisos.

El proceso, enseñanza y aprendizaje no termina apropiémonos de las palabras claves para incursionar en el desarrollo sostenido.

MEMORIA ANUAL 2013

Palabras Claves

Medio Ambiente

Inclusión

Género

Equidad

Impactos

Productos

Reducir Pobreza Crítica

Acompañamiento Técnico

Divulgación efectiva

Sistema de Información

Alianzas Estratégica

Decisiones Oportunas

Compromiso

Gratitud a los diputados de la provincia Espaillat, que tomaron en consideración la labor realizada para otorgarnos un importante reconocimiento, a través de la Cámara de Diputados, con motivo del día Internacional de la Mujer año 2013, igualmente al programa Ser Mujer por reconocer la labor realizada, por la encargada del departamento de proyectos de la ADEPE Licda. Rita Pantaleón en su decimo séptima entrega, acto realizado en el gran teatro del Cibao.

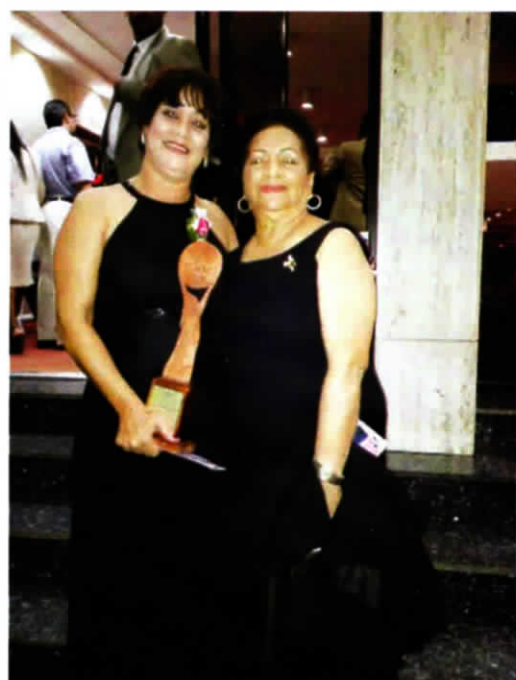

Comisión Relaciones Públicas

Informe de la Comisión de Relaciones Públicas, presidida por Pantaleón Salcedo

Colaboradores: Lic. Víctor García, Ing. César Rosario, Lic. Santiago Álvarez
Período 2013-2014

Nos complace presentar un breve recuento de las realizaciones y acciones de la actual presidencia de la ADEPE, acompañado por todos nosotros, conjuntamente con la directora ejecutiva, Ing. Elba López, la directora de relaciones interinstitucionales, Lic. Dorca Barcácel, y el equipo técnico representado por: Lic. Rita Pantaleón, gerente de proyecto, Ing. Ramón Méndez, encargado equipo técnico, Lic. José Brito, técnico, Ing. René Rodríguez, encargado finca GRAMA, Benjamín Rosario, asistente técnico, Eliany Gómez, secretaria y el personal de apoyo Luis Reynoso y Julio Bencosme, choferes, Juan



Alcides Guzmán, mensajero, Silvia García y Luisa Reyes, conserjes, sin la colaboración de este gran equipo no habría sido posible presentar los resultados, tales como:

Como presidente de la Comisión de Relaciones Públicas nos ha tocado el acompañamiento y/o accionar en múltiples actividades, ejemplo:

1. Conformación del Clúster Ecoturístico "PROESPAILLAT", la presidencia recae en la ADEPE, donde se han realizado sendas reuniones en Gaspar Hernández, Jamao Al Norte y seis en ADEPE.
2. Certificación de Sereno de la Montaña por Dominican Threasure
3. Firma del acuerdo para conformación de la Compañía SRL., de Sereno de la Montaña con los comunitarios y representantes del Comité de Manejo de Cuenca
4. Se han puesto al día los pagos de la deuda de la ADEPE con la Cooperativa de Servicios ADEPE

5. Video conferencia, conjuntamente con el Síndico de Moca, para escuchar las observaciones del consultor de la Junta de Andalucía, Germán López, para que el Presidente de la ADEPE, opinara técnicamente con el proyecto de Rescate de Sal Si Puedes
6. Definiciones técnicas en relación a las instalaciones de las dos hidroeléctricas en construcción: Palma Herrada, Los Bueyes, Arroyo grande (Espaillat), Las Tres Cruces y Boca de Partido (Salcedo)
7. Se han fortalecido las relaciones interinstitucionales con las instancias públicas, privadas y organismos de cooperación, Gobernación, senaduría, PEDEPE, Ayuntamiento local, los de diferentes municipios y Juntas Distritales, Cámara de Comercio, otros, UERS, Unión Europea, CEDAF, IDIAF, BID, FONDEC, Thoyk Arquitectura, Techo RSL (italiana propuesta para energía), Consejo Nacional de Competitividad (CNC), PPS de Naciones Unidas, Banco Mundial
8. Realización del primer Rally Ecoturístico
9. Firma del Convenio ADEPE-Cámara de Comercio Dominicano Francesa
10. Firma convenio ADEPE-Universidad Federico Henríquez y Carvajal
11. Visita del Ministro de Turismo y seguimiento a la misma
12. Entrega de reconocimiento a estudiantes canadienses en Sereno de la Montaña
13. Creación del Consenso Espaillat 2013-2016, donde se han sostenido más de seis reuniones, cuyos resultados se destacan en la presente memoria
14. Comienzo del remozamiento de nuestra Casa Belliard, al momento hay instalada tres (3) puertas, dirigidas por el Arq. Carlos Marte, donadas por el senador José Rafael Vargas
15. Jornada Médica en conjunto con los Mocanos Residentes en Santo Domingo.

MEMORIA ANUAL 2013

16. Albergamos las oficinas de la Asociación de Productores Agrícolas de la Provincia Espailat, Inc. (APAPE)
17. Colaboración para la conformación y fortalecimiento de COOP-APAPE
18. Participación en la Feria Agroindustrial Moca 2014, con dos Stand, uno de ADEPE y uno de Consenso Espailat, 2013-2016
19. Seguimiento al clúster de Zapote con la realización de trabajos
20. Reposición de los fondos de los proyectos para financiamiento de las parcelas agroforestales
21. Invitación al Presidente de la República, para la celebración del Día del Agricultor, conjuntamente con APAPE
22. Avances en los trabajos de la instalación de la turbina de Palma Herrada, donde se espera que la de Las tres cruces llegue al país en breve tiempo
23. Para el día 30 de abril la ADEPE conjuntamente con todos los miembros de Consenso tiene una cita con el periodista Juan Bolívar Díaz en el espacio del almuerzo del Grupo Corripio, el periódico Hoy, en dicho espacio se harán comentarios de las obras prioritarias ya consensuadas por el grupo de Consenso y otros.
24. Programa Dotación de Documentos
25. Graduación del Centro de Capacitación en Informática (CCI)

Se entregó en el Palacio Nacional la solicitud para una cita con el honorable Sr. Presidente de la República, para que así siga la ADEPE creciendo y fortaleciendo el rol de

interlocutora entre las necesidades de la provincia y sus respuestas, hoy más fortalecidas por la decisión de fortalecer la Unidad respetando la diversidad, slogan de Consenso Espailat 201-2016.

¿Qué importancia tienen estas informaciones:

Que han fortalecido el liderazgo de la ADEPE, valorando ésta a ser un referente, cuyo libro de visitas destaca las personalidades e instituciones que asisten a presentar propuestas y/o a escuchar sugerencias de desarrollo.

Es una exigencia, unificar con el consenso interno, en razón de que a nivel externo se han creado grandes expectativas, fundamentadas en los programas, propuestas y en el compromiso creado para unificar las prioridades de la provincia.

Fortalezcamos la unidad, para dar respuestas oportunas bajo decisiones colegiadas a:

Clúster de Zapote de las Provincias Hermanas Mirabal, Espailat & Afines, Inc.

Clúster Ecoturístico de la Provincia Espailat (PROESPAILLAT)

Lograr que la Provincia sea declarada Ecoturística

Lograr la generación de ingresos a través de las inversiones realizadas en Sereno de la Montaña, Rim Mountain, Inversiones Blutellcom, SRL. y de la COOP-ADEPE.

Que Consenso, logre las metas propuestas dando respuestas a las prioridades, acción que realmente fortalecerá el desarrollo de una provincia, próspera cuyos resultados servirán de ejemplo, para trabajar el País, bajo criterio de Sister Cities.



Por: Rita Pantaleón
Directora Ejecutiva

39 años de accionar de la Asociación para el Desarrollo de la Provincia Espailat, Inc. (ADEPE), ha creado productos e impactos que demandan de compromiso, seguimiento, concertación y decisiones colegiadas. Uno de estos productos es el Clúster del Zapote, entidad que aglutina unos de 516 miembros (as), en los diferentes sectores que intervienen en la cadena de valor.



Para que un "clúster" agroindustrial sea competitivo, es imprescindible un sector de apoyo vigoroso e innovador. Esto significa buenos proveedores de maquinarias e insumos, capacitación

a nivel técnico de finca y a nivel gerencial, excelentes suplidores de servicios de transporte, así como un efectivo sistema de coordinación, eficientes sistemas de aduanas, proveedores de material de empaque innovadores y competitivos. La calidad y competitividad del producto final refleja, en gran medida, la calidad de los insumos y servicios que la agroindustria utiliza en su proceso de producción y comercialización.

En cumplimiento a estas demandas, la ADEPE ha asumido el compromiso de apoyar los procesos de desarrollo del clúster y ha servido de canal frente al Consejo Nacional de Competitividad, (CNC), en aras de lograr la aprobación del proyecto denominado Apoyo al Fortalecimiento Institucional del Clúster del Zapote de las Provincias Hermanas Mirabal, Espailat y Afines, con el fin de lograr la articulación de todos los eslabones que intervienen en la cadena productiva del zapote.



La ADEPE es en la actualidad, la Unidad de Gestión Administrativa (UGA), frente al CNC, para el proyecto anteriormente citado, el cual busca hacer competitivo el sector, mediante la integración de sus actores, definiendo claramente los lineamientos a seguir y que los mismos estén plasmados en un plan estratégico y operativo; además de que se trabaja en la definición de una estructura de gobernanza, procedimientos y normas del clúster.

Se capacita a los actores en temas de integración productiva y se trabaja para lograr la implementación de un sistema de gestión de calidad, realizando manejo pre y post cosecha, aplicando buenas prácticas agrícolas y buenas prácticas manufactureras.

Otro componente que trabajamos, el desarrollo de la capacidad de gestión comercial dentro de la cadena de valor del zapote, mediante el mismo se desarrollarán manuales de procedimientos de comercialización local e internacional, se trabaja en la consolidación de la marca de referencia de todos los productos y servicios que se produzca a través del clúster, además de capacitar a los actores en temas de estrategias de comercialización, basados en los requerimientos actuales de los mercados.



DEPARTAMENTO DE PROYECTOS Período 2013-2014

Por: Rita Pantaleón
Gerente de Proyectos



Durante décadas, la Asociación para el Desarrollo de la Provincia Espaillat, Inc. (ADEPE), ha asumido el compromiso de trabajar junto a las comunidades, bajo un marco de desarrollo sostenible, el cual importantiza los tres factores que lo definen: Sociedad, economía y medio ambiente.

Este compromiso, se presenta anualmente, como un resumen en la memoria anual.

A continuación el resumen del departamento de proyectos:

Dando respuesta a los factores anteriormente citado, el Departamento de Proyectos junto la Dirección Ejecutiva y el equipo técnico, ha ejecuta los proyectos microhidroeléctricos Palma Herrada, Los Bueyes y Arroyo Grande, pertenecientes al Distrito Municipal José Contreras y al Municipio Gaspar Hernández. Lageneración de ésta oscila entre 50 a 60 Kilos, que suplirán de energía eléctrica unas 275 familias de las comunidades citadas.

También se trabaja en la conclusión del proyecto microhidroeléctrico Las Tres Cruces, Boca de Partido, Los Jíbaros, del municipio Jamao Afuera, Salcedo, Provincia

Hermanas Mirabal, cuya generación oscila entre 55 a 65 kilos, en beneficio de unas 200 familias.

Ambos proyectos se ejecutan con fondos de la Unión Europea y el Programa de Naciones Unidas para el Desarrollo (PNUD), a través del Programa de Energía Renovable (PER), además se cuenta con el apoyo puntual de la de la Unidad de Electrificación Rural y Suburbana, (UERS), el Programa de Pequeños Subsidios, (PPS), el



Ministerio de Medio Ambiente y Recursos Naturales y el Ayuntamiento de Jamao Afuera, Salcedo.

Los comunitarios han realizado una labor encomiable, para lograr el cumplimiento de las metas, sus aportes en mano de obra, ascienden a la fecha a seis millones trescientos mil pesos,(RD\$6,300,000).



Para el desarrollo de capacidades, se han impartido cursos y talleres en las siguientes áreas: Plomería básica, electricidad, contabilidad básica, manejo de turbina, uso racional de la energía eléctrica y cambio climático.

Además se han realizado cinco campañas de reforestación en áreas vulnerables en coordinación con el Ministerio de Medioambiente y Recursos Naturales.

Hemos trabajado en la conformación de dos entidades responsables del manejo de las hidroeléctricas, denominadas Asociación de Usuarios de Energía Renovable, Los Bueyes, Arroyo Grande, Palma Herrada, (ASUERBAGPH), y la Asociación de Usuarios de Energía Eléctrica de Las Tres Cruces, Boca de Partido, Los Jíbaros, (ASOEETCRUPAJÍ). Con las mismas se han definido las normas y procedimientos para el mantenimiento y buen funcionamiento de las infraestructuras y equipos de generación de la energía, además de las responsabilidades que han de asumir los usuarios.

Estos procesos han implicado la realización de un ejercicio continuo del entendimiento de la gente, para lograr la mancomunidad y la responsabilidad al asumir trabajos colectivos, donde debe prevalecer la perseverancia, tolerancia, respeto y la exclusión de los intereses individuales para asumir los intereses colectivos.

Dejamos sentado en esta memoria, el aprecio y la valoración a las personas e instancias que han aportado desde diferentes posiciones para que estos proyectos, tan importantes para el desarrollo comunitario sirvan de acicate para otras demandas y prioridades de los municipios donde se ejecutan.



Otra variable importante es que las expectativas creadas y las estructuras establecidas podrán servir de estímulo, para que la falta de energía eléctrica sea resuelta con la producción alternativa, acción que aporta cuidado del medioambiente y fortalece la relación entre los municipios y la de éstos con las instancias públicas y privadas, que junto a los organismos de cooperación previamente citados y otros, identifican soluciones para reducir el déficit energético.

Es mandatorio destacar la sistemática y oportuna asesoría y colaboración recibida de: Smerlin Paulino, Director del PERenobables, Alberto Sánchez, Director del PPS, Noris Araujo, Coordinadora de Proyectos y al equipo técnico del PPS, la Sra. Thelma Eusebio y el equipo técnico de la UERS, El Sr. Rafael Mahfoud de la CDEE, el Sr. Domingo Rosario y Margarita Contreras de Rosario, Presidente y Tesorera de la Asociación para el Desarrollo de Salcedo, Inc. (APRODESA), entre otros.



MEMORIA ANUAL 2013

Felicitar a los actores principales, quienes con su labor permanente hacen de un sueño una realidad, los comunitarios (as), representados por el señor Arístides de los Ángeles, en la comunidad Palma Herrada, JabierBencosme, en la comunidad Los Bueyes y Rosaura Taveras en la comunidad de Arroyo Grande; Juan Ramón Cepeda, Manuel Rosario, Maribel Rosario, PersioAnt. Veras y Juan Rosario, comunidad Las Tres Cruces, quienes con su entusiasmo, dedicación y entrega han articulado el trabajo comunitario generando el éxito y construyendo el compromiso permanente para mantener la sostenibilidad, cumpliendo con el trinomio citado en el primer párrafo (social, económico y medioambiental).

El éxito de la gestión participativa va de la mano con el compromiso de las instituciones, proyectos o instancias que brindan el apoyo, aunque con muchos obstáculos en el camino hemos logrado unidos proyectos de desarrollo exitosos.



PARADOR DON LUIS, UNA INICIATIVA DE DESARROLLO MICROEMPRESARIAL.

Apoyados por el PERenobables, se hace realidad el micro proyecto Parador Don Luís, negocio destinado a la venta de productos alimenticios y artesanales, ubicado estratégicamente, en el denominado sector Los Cocos



de la comunidad, Los Bueyes, donde hay un cruce de carreteras las cuales comunican a balnearios, cascadas y ríos de la zona. Es una parada natural tanto de los comunitarios locales que de los transeúntes y peatones que entran en la zona a disfrutar del entorno natural y buscan productos cocidos o no para su uso.

El presupuesto general del micro proyecto asciende a quinientos cuarenta y dos mil cuatrocientos setentapesos (RD\$542,470), de los cuales el PER aporta 348,250.00 y el beneficiario en calidad de contrapartida aporta ciento noventa y cuatro mil doscientos veinte pesos (RD\$194, 220.00).



PALABRAS DEL PRESIDENTE

La Pasión por Servir

La pasión es la expresión de un sentimiento fuerte hacia una persona, un objeto o una idea. Y en la vida de los seres humanos, ese sentimiento se manifiesta de diversas maneras, estimulando los actos que dan sentido a la existencia .

Una persona excepcional como Albert Einstein, gran científico e inventor de la teoría de la relatividad, ha dicho que la vida humana ha sido creada para "Amar, ayudar y prestar servicios a los demás"; y por su parte, la Madre Teresa de Calcuta declaró con su indiscutible autoridad moral que "El que no vive para servir, no sirve para vivir".

Esos conceptos iluminadores, de darse a los demás , son los que han motivado a la Cooperativa de Servicios ADEPE (COOPADEPE), para con sostenido empeño ponernos cada día a la disposición de nuestros socios, colaboradores y amigos, ayudándolos a realizar sus sueños y promoviendo, al mismo tiempo, nuestro servicio en favor de la comunidad.

Esa pasión, ese empeño por servir, se manifiesta en el entusiasmo que despierta cada uno de nuestros actos, como expresión de conducta clara, transparente, honesta y responsable. Es por ello, que hemos querido dedicar esta Duodécima Asamblea Anual a una persona y una institución que por largos años se han dedicado a servir a los demás de forma desinteresada, por lo cual, se han ganado la gratitud y el reconocimiento de nuestra comunidad. Nos referimos a:

El señor Luis Valeriano García, Luis El Practicante, y a la escuela Laboral Madre Mazzarello, cuya labor de educación y formación en tareas productivas, por más de 50 años, en favor del importante sector femenino de la población, ha elevado significativamente el nivel de vida de sus integrantes y sus familias.

Sirvan estos ejemplos de conducta social y las inspiradoras palabras de Albert Einstein y de la Madre Teresa, como estímulos permanentes que nos permitan seguir sirviendo a nuestros semejantes, con la pasión y el entusiasmo que han infundido aliento a nuestro espíritu y a nuestro corazón.

"En COOPADEPE nos apasionamos con tu Pasión".

Muchas Gracias,

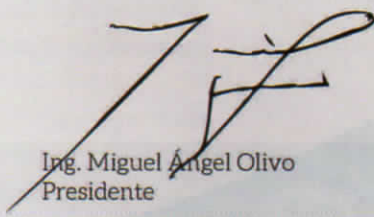

Ing. Miguel Ángel Olivo
Presidente



COOPADEPE



**APOYAMOS TU
PASIÓN**



COOPADEPE

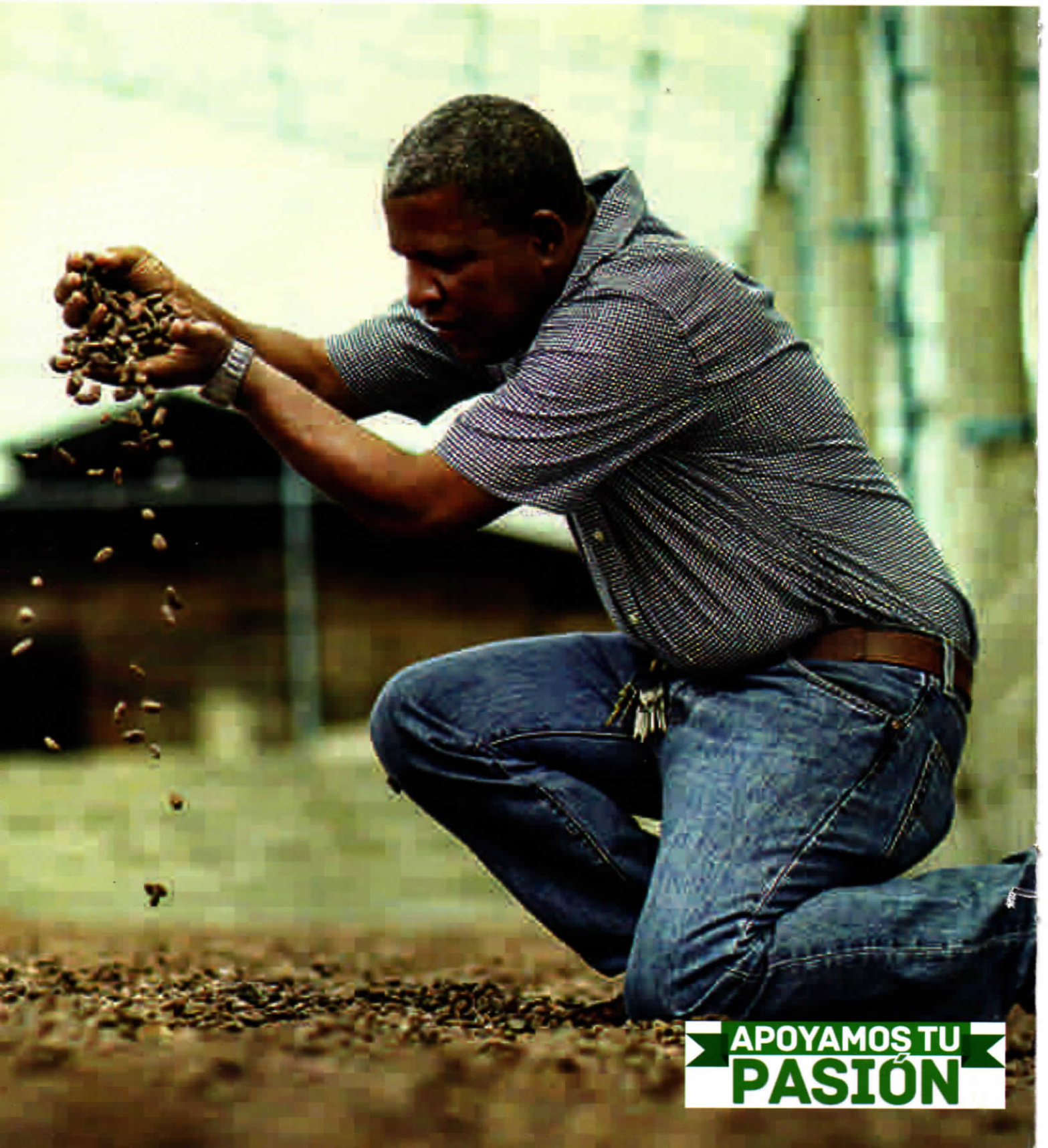

**APOYAMOS TU
PASIÓN**



"INFORME DE AUDITORES INDEPENDIENTES"

Al Consejo de Administración de COOPADEPE

Hemos auditado los Estados Financieros adjuntos de COOPERATIVA DE SERVICIOS ADEPE, INC., (COOPADEPE), que comprenden el Balance General al 31 de diciembre del 2012 y 2011, y, los estados de Excedentes de Ingresos y Egresos, Cambios en el Patrimonio y Flujos de Efectivo, por entonces terminados, y, las notas con un resumen de las políticas contables significativas y otras informaciones complementarias.

Responsabilidad de administración por los estados financieros

La administración es responsable por la preparación y presentación razonable de esos estados financieros, de acuerdo con Normas Internacionales de Información Financiera (NIIF), y, del control interno que determinó necesario para su elaboración libre de riesgos significativos, debido a fraude o error.

Responsabilidad del auditor

La responsabilidad de la Firma consiste en expresar una opinión sobre esos estados financieros con base en la auditoría, la cual, fue realizada de acuerdo con Normas Internacionales de Auditoría (NIA), que exigen del auditor cumplir con requerimientos éticos, así como, planificar y llevar a cabo la auditoría para obtener seguridad razonable sobre si los estados están libres de errores significativos.

Una auditoría conlleva la aplicación de procedimientos que aseguren obtener evidencia suficiente de las cifras y revelaciones en los estados financieros. Los procedimientos seleccionados dependen del juicio del auditor, incluyendo la evaluación de riesgos significativos, ya sean por fraude o error. Al hacer la evaluación de riesgos, fueron considerados los controles internos relevantes para la preparación y presentación razonable de los estados financieros, con el objetivo de aplicar procedimientos apropiados en las circunstancias, no para emitir una opinión sobre la efectividad del control interno de COOPADEPE. La auditoría incluye además, una evaluación de las políticas y estimaciones contables de importancia aplicadas por la gerencia, así como, de la presentación de los estados financieros.

Cabral & Asociados, página 1 de 2

Tomando en cuenta el párrafo formulado a continuación, la Firma considera que la evidencia obtenida en la auditoría efectuada, es suficiente y apropiada para expresar su opinión.

Base para la opinión

Acogiendo las prácticas del sector de ahorro y crédito cooperativo, COOPADEPE reconoce los intereses de créditos por lo percibido, es decir, que se registran cuando se reciben los pagos. Este representa un método comprensivo de contabilidad usado por las cooperativas sin fines de lucro en República Dominicana, pero, difiere del método de lo devengado requerido por las NIIF. Durante el año 2012, los intereses devengados no cobrados fueron de RD\$26,062,839.

Opinión calificada

En nuestra opinión, excepto por lo expresado en la Base para la opinión, los estados financieros adjuntos, presentan razonablemente, en todos sus aspectos importantes, la situación financiera de COOPERATIVA DE SERVICIOS ADEPE, INC., (COOPADEPE), al 31 de diciembre del 2012 y 2011, los resultados operacionales, cambios en el patrimonio y flujos de efectivo en estas fechas terminados, de conformidad con las Normas Internacionales de Información Financiera.

Asunto de énfasis

Sin cambios en la opinión expresada, se resalta que al 31 de diciembre del 2012, los estados financieros, incluyen la provisión para créditos en riesgos de recuperación, conforme Resolución 91-2010 del Consejo de Administración, mediante la cual, los créditos otorgados en las ferias patrocinadas en períodos anteriores, han sido sometidos a procesos legales de cobranzas, autorizando un desmonte de 10 años, durante los cuales, en lugar de aplicar el 5% de los intereses percibidos que dispone el Artículo 62 del Reglamento de Aplicación 623-86 de la Ley 127, será estará provisionando la décima parte del capital pendiente de recuperación, siempre que supere el referido 5% de ley.

Santo Domingo, 14 de febrero del 2013.

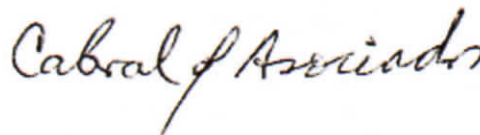

Cabral & Asociados, página 2 de 2

COOPADEPE, INC.
ESTADO DE EXCEDENTES
(Valores en RD\$)

	AÑO TERMINADO	
	AL 31 DE DICIEMBRE	
	<u>2012</u>	<u>2011</u>
INGRESOS FINANCIEROS		
Intereses de crédito	204,986,974	194,725,302
Intereses por inversiones	28,793,186	37,062,921
Comisiones de créditos	21,977,339	20,541,793
Total	<u>255,757,499</u>	<u>252,330,016</u>
GASTOS FINANCIEROS	<u>(122,999,281)</u>	<u>(125,287,438)</u>
Intereses por depósitos a plazos	(120,404,168)	(121,820,750)
Intereses de cuentas de ahorros	(2,595,113)	(3,466,688)
MARGEN FINANCIERO	<u>132,758,218</u>	<u>127,042,578</u>
OTROS INGRESOS	<u>1,165,276</u>	<u>15,384,585</u>
Cuota de admisión	340,040	159,000
Años anteriores	134,291	
Recuperacion de ferias		1,872,587
Misceláneos	690,945	13,352,998
TOTAL INGRESOS NETOS	<u>133,923,494</u>	<u>142,427,163</u>
GASTOS GENERALES Y ADMVOS.	<u>(82,414,697)</u>	<u>(81,140,408)</u>
EXCEDENTES DE OPERACIONES	<u>51,508,797</u>	<u>61,286,755</u>
Bonificaciones: 10% excedentes operaciones	(5,150,880)	(6,128,676)
EXCEDENTES ANTES DE RESERVAS	<u>46,357,917</u>	<u>55,158,079</u>
RESERVAS ESTATUTARIAS	<u>(5,500,736)</u>	<u>(6,400,982)</u>
Educativa: 5% de excedentes antes reservas	(2,317,896)	(2,757,904)
General: 2/10 del 1% de operaciones brutas	(924,674)	(948,285)
Desarrollo de proyectos: 0.25% excedentes netos	(107,788)	(128,630)
Previsión laboral: 5% excedentes netos	(2,150,378)	(2,566,163)
EXCEDENTES NETOS	<u>40,857,182</u>	<u>48,757,097</u>

COOPADEPE, INC.
BALANCE GENERAL
(Valores en RD\$)

AÑO TERMINADO
AL 31 DE DICIEMBRE

	<u>2012</u>	<u>2011</u>
ACTIVOS		
Disponible	55,977,358	57,056,374
Cartera de crédito		
Vigente	1,144,662,190	1,106,247,739
Vigente en mora	45,410,907	36,272,271
Vencida	<u>184,846,912</u>	<u>185,300,671</u>
Cartera bruta	1,374,920,009	1,327,820,681
Provisiones para créditos	<u>(78,718,504)</u>	<u>(80,695,395)</u>
Cartera neta	1,296,201,505	1,247,125,286
Cuentas por cobrar	151,713,124	169,507,784
TOTAL ACTIVO CIRCULANTE	<u>1,503,891,987</u>	<u>1,473,689,444</u>
INVERSIONES EN VALORES	410,318,798	446,221,887
PROP., PLANTA Y EQUIPOS NETOS	42,579,322	44,531,016
OTROS ACTIVOS	2,182,580	2,336,333
Cargos diferidos	<u>2,182,580</u>	<u>2,336,333</u>
TOTAL ACTIVOS	<u>1,958,972,687</u>	<u>1,966,778,680</u>
PASIVOS		
Depósitos de ahorros	166,178,902	139,021,782
Depósitos a plazos fijos	1,221,029,880	1,275,183,560
Documentos y cuentas por pagar	5,404,501	2,527,429
Otros pasivos	<u>73,647,669</u>	<u>73,305,024</u>
TOTAL DE PASIVOS	<u>1,466,260,952</u>	<u>1,490,037,795</u>
CAPITAL Y RESERVAS		
Aportaciones de socios	379,847,837	352,662,419
Reservas	72,006,716	75,321,369
Excedentes del período	<u>40,857,182</u>	<u>48,757,097</u>
TOTAL CAPITAL Y RESERVAS	<u>492,711,735</u>	<u>476,740,885</u>
TOTAL PASIVO Y CAPITAL	<u>1,958,972,687</u>	<u>1,966,778,680</u>

LA CUENCA DEL RIO JMAO, 20 AÑOS DESPUES

Vista desde un enfoque sostenible
Por Manuel Reynoso S.



Se dice que recordar es volver a vivir y esto es rigurosamente cierto cuando nos detenemos y miramos el tiempo vivido, lo realizado, a las dificultades, los errores cometidos, en fin, a lo que nos propusimos lograr; y es que ejecutar acciones es más difícil que teorizar, particularmente para quien

escribe estas notas, un testigo a quien le tocó el doble trabajo y poner andar en la práctica aquello que sirvió de marco teórico para hacer realidad lo que ahora se exhibe como logro.

Ya se ha dicho en varios informes que las décadas 80 y 90 del recién pasado siglo fueron marcadas por la pérdida de bosque de café en la cordillera septentrional, lo que nos llevó a repensar en cómo motivar a los agricultores a permanecer en sus predios. Jornadas de reflexión fueron desarrolladas por asociaciones de caficultores, personas de avanzadas ideas entre las asociaciones Pro Desarrollo de Salcedo y para el Desarrollo de la Provincia Espaillat, Inc., dando forma a lo que terminó llamándose Proyecto de Desarrollo de la Cuenca del Río Jamao, fuente acuifera que corre con sus afluentes entre las provincias Espaillat y Salcedo.

Se forma un consorcio que trata de darle forma al marco conceptual y es ahí donde quien les escribe interviene,

no solamente para teorizar, sino para que de ser posible, participara de la ejecución si se lograba algún financiamiento.

El primer marco teórico fue depositado por Doña Dorca Barcácel, en un encuentro realizado en el Instituto Superior de Agricultura (ISA), que se encargó de pulir y analizar nuestras intenciones. ENTRENA S. A con ayuda del Ing. Federico Peña, nos motivaron para producir un proyecto bancable, este es establecer su ejecución con presupuesto, tiempo, personal, contrapartida, etc. Y demostrar su auto sostenibilidad. Tres componentes fueron claramente establecidos a ejecutar: la parte agroforestal con plantas frutales y maderables, el establecimiento de la apicultura y el fortalecimiento de las organizaciones ubicadas en la cuenca a fin de convertirlas en las ejecutoras beneficiarias del proyecto y que en un plazo de cuatro (4) años se pudiera constituir un comité para manejar la cuenca como en todo. Hay que decir que sin la ayuda de personas como doña Dorca Balcácer, entonces directora ejecutiva de la ADEPE, la Lic. Miriam Guzmán y a Héctor Melo que nos ayudó a definir conceptos y teorizar, no hubiéramos podido darle forma aceptable a lo que nos proponíamos presentar a la institución para que nos apoyara financieramente.

La Fundación Interamericana (FIA) fue la institución que nos apoyó para echar a andar el proyecto que en cientos de visitas a la cuenca, reuniones con los asociados, creando expectativas, motivando a los lugareños a que volvieran la vista a sembrar algo que les devolviera la esperanza de sostenerse con el pedazo de tierra que





debemos hacer de muchos que con sacrificio dejaron su contribución a hacer realidad lo que nos propusimos:

Gracias al Ing. Bernardo Sánchez, Sr. Rafael López, Sr. Arturo Yapurt, Sr. Domingo Rosario, Sr. Héctor Melo, Sr. Luis Yapurt, Sr. Ramón Abreu, Sr. Pantaleón Salcedo, Sr. Fernando Jiménez, Sr. Rafael Santos, Sr. Juan Valdez, Sr. Aquilino Santaña y otros muchos anónimos pero igual de importantes, María Cuevas, Carmen Francisco, Martha Almonte, los cuales en condición de eficientes contadoras, supieron realizar los registros del costo de las plantas que entregábamos a los (as) productores, convirtiendo una partida de donación en cuenta por cobrar, elemento importante para la sustentabilidad del proyecto. Gracias del alma.



ocupaban, estableciendo 30 parcelas demostrativas.

Plantas de Juan Primero, caoba hondureña, aguacates, zapote, fueron entregadas a los agricultores, asistidos por el equipo técnico, el cual discutía un plan de inversión para el desarrollo de la plantación, definiendo la contrapartida porcentual en cada parcela. Debo confesar que en el establecimiento de parcelas de zapote y aguacates trabajamos contra el reloj y no dábamos para tanto que de manera simultánea había que atender. Muchos realizaron su siembra sin asistencia técnica sin cumplir con detalles como: espaciamento entre hileras, tipo de hoyo, preparación de la planta, abono, etc. Pero todo esto fue fruto de un profundo contacto con los ejecutores del proyecto, actores de primer orden, dueños y beneficiarios de los resultados finales.

Lo anterior es un ejemplo de buenas prácticas, en razón de que se ha logrado conformar un modelo agroforestal que ha generado impactos y productos, importantes convirtiéndose en un referente a nivel nacional e internacional.

Así se expresó la USAID como resultado de una evaluación realizada por los señores: Maharan y Castillo, año 1996.

Durante seis meses estuvimos en la parte de ejecución del componente agroforestal, tiempo en el que se establecieron la mayoría de las parcelas, bien hechas, regulares y deseables, pero al final las cosas se fueron reordenando como debía ser. Hoy, a 20 años de aquel parto nutritivo con ilusiones, esperanzas, paciencia, podemos decir con humildad, modestia pero con justicia, que aquello valió la pena y los resultados están ahí para

verlos ahora; el clúster del zapote es un solo hilo en la madera tejida con otros logros exhibidos con orgullo por sus actores.

Especial
mención



Programa Dotación de Documentos

Avances del Programa Dotación de Documentos, Auspiciado por el Banco Mundial

Nuevos logros alcanzados en el proyecto CDD-PISP en la provincia ESPAILLAT

Uno de los centros de acopio funciona en las oficinas de la ADEPE, por convenio con un programa que administra el Gabinete Social.

Iniciado en septiembre del año 2010, así comienza el Proyecto Dotación de Documentos en la Provincia Espaillat, donde un conjunto de personalidades, entidades e instituciones aúnan esfuerzos para lograr el programa de documentar a las personas de escasos recursos y con pocos conocimientos de lo que significa la importancia de estar documentados y registrados en la Oficialía Civil y por ende ser un dominicano con identidad.

Con una cifra estimada de 1,770 personas indocumentadas en la data del Sistema Único de Beneficiarios (SIUBEN), comenzó el equipo de trabajo a localizar las personas sujeto de este. De hecho, al final de ese año nos dimos cuenta que la cifra inicial era solamente una, fue aumentando porque al lanzarse a las calles siempre descubrían más y más personas sin declarar y sin su cédula de identidad que florecían por doquier, convirtiéndose ésta en una cifra mayor cada vez más.

Hoy tenemos tres años trillando camino sin importar las contradicciones y tropiezos que encontraron y que enfrentaron con responsabilidad. En el año 2013, presentaron un total de 1,880 casos resueltos entre actas de nacimientos y cedulaciones, ubicadas en la provincia Espaillat: Gaspar Hernández, Jamao al Norte, José Contreras, Monte de la Jagua, Las Lagunas, La Ortega, El

Higuerito, San Víctor.

Al efecto, opina el equipo:

Bajo este entusiasmo despedimos el año 2013, arrancamos el 2014, con el mismo interés, con cara a enfrentar nuevos retos y en este primer trimestre 2014 llevamos un total de 461 casos resueltos.

De inmediato los gestores de este programa, informaron que ya los trabajos para alcanzar esta nueva etapa están abiertos desde abril de este año hasta Septiembre 2014, con la finalidad de continuar documentando dominicanos y dominicanas en todo el país.

La ADEPE reconoce el esfuerzo y el trabajo profesional realizado, felicita el equipo y agradece la colaboración de las iglesias, Juntas de Vecinos, Hospitales, Alcaldías, Junta Central Electoral a y través de las oficialías y a todos los colaboradores de tan importante labor.

Lema: Declarar a tus hijos e hijas es abrirles las puertas al futuro.

Imágenes del Proyecto: Mocanos mostrando su identidad (Fotos) Realizadas por la Gestora Anyelli Santana, en la Comunidad de San Víctor Arriba.



Consenso Espaillat, 2013-2016

Por Dorca Barcácel

Con el lema "Fortaleciendo la Unidad en la Diversidad", se ha logrado crear una estructura conceptual, fundamentada en la unificación de criterios, para abordar de manera unificada las prioridades de la Provincia y gestiona sus realizaciones.

Así surge Consenso Espaillat 2013-2014: Gobernación Provincial, Senaduría, Alcaldía Municipal de Moca, plan estratégico de Desarrollo de la provincia Espaillat, Inc. (PEDPE), y asociaciones de la provincia Espaillat representadas por sus respectivos incumbentes lograron un objetivo trascendente, unificando en un solo documento, la multiplicidad de necesidades que presenta la provincia.

El documento suscrito, garantiza la participación de todos los sectores, preocupados por el desarrollo integral de la Provincia.

La práctica del protagonismo individual cede el paso al reconocer que una estrategia moderna de concertación

y de entendimiento para lograr respuestas, efectivas, ágiles y oportunas.

Así se expresan los concertantes.

Las instituciones que suscriben el Consenso Espaillat 2013-2016, participativo de la consigna de que "La Unidad se constituye desde la Diversidad, hemos querido consensuar las prioridades de cada una de nuestras instituciones ha venido trabajando en favor de la provincia Espaillat, a los fines de presentar una agenda común.

La Asociación de Mocanos Residentes en Santo Domingo se ha sumado a la estructura con el fin de participar de manera conjunta en las gestiones a realizar.

Las prioridades se presentan en el siguiente orden:





CONSENSO DE ESPAILLAT

2013 – 2016



Gobernación
Provincial de
Espaillat

NOSOTROS: Las instituciones abajo firmantes que conformamos el CONSENSO DE ESPAILLAT 2013-2016, partiendo de la consigna de que la unidad se construye desde la diversidad, hemos querido consensuar las prioridades que cada una de nuestras instituciones ha venido trabajando en favor de la Provincia Espaillat, a los fines de presentar una AGENDA COMUN DE DIEZ (10) PRIORIDADES PROVINCIALES que serán presentadas al Señor Presidente de la República y a las instituciones del Gobierno Central, como las necesidades vitales para impulsar el desarrollo de nuestra provincia.

I. DIEZ PRIORIDADES PROVINCIALES:

1. Ampliación a cuatro (4) carriles e iluminación de la carretera Ramón Cáceres con la terminación de su distribuidor de tráfico de entrada a Moca.
2. Construir el sistema de tratamiento de las aguas residuales de la ciudad de Moca
3. Terminación de todas las obras ya iniciadas en la provincia Espaillat:

Carreteras

- a) La Anacahuita-Reparadero-Bonagua-La Playita.
- b) San Víctor-Guayabillo-Amaceyes
- c) San Víctor-Cuero Duro-Juan López
- d) Paso de Moca-San Francisco Abajo-La "U"-El Perú
- e) El Fundo-San Francisco Abajo
- f) San Víctor-Los Rieles, desde La Mata hasta el puente de Canca la Reyna
- g) Arroyo Blanco-Corte Nuevo
- h) Caimito-La Manzana hacia la comunidad de Quebrada Honda
- i) Juan López-Villa Trina
- j) Calle El Río-Nibaje
- k) La Reyna-Borojol-Los Liranzo, colindando con Monte de la Jagua.
- l) Construir interconexión vial periférica en la ciudad de Moca

Puentes

- a) Terminación de Zarambamba I y Zarambamba II, en Monte de la Jagua.
- b) Reforzamiento de los apoyos de los puentes de Jamao, Gaspar Hernández, Monte de la Jagua, Ortega, El Higüerito, Cayetano Germosén, Las Lagunas y el de la Ramón Cáceres
- c) Puente de El Jobo hacia Gaspar Hernández
- d) Puente de San Francisco Abajo
- e) Dos puentes de Quebrada Honda
- f) Puente de Los Jengibres, en el Distrito Municipal de Las Lagunas.
- g) Puente de San Francisco Arriba

Traslado del vertedero de Moca. El Ministerio de Medio Ambiente ha dado un plazo hasta diciembre de este año, en virtud de que éste se ha convertido en una fuente de contaminación.



Senador de la
República
Provincia
Espaillat



CONSENSO DE ESPAILLAT

2013 – 2016



Gobernación
Provincial de
Espaillat



AYUNTAMIENTO
DE MOCA



Senador de la
República
Provincia
Espaillat

4. Construcción del Parqueo Municipal de Moca.
5. El Malecón, el acueducto y alcantarillado de Gaspar Hernández
6. La Plaza de la Ciencia de la Cultura, que cambiaría la vida urbana de la ciudad, convirtiendo el espacio de la Fortaleza en un pulmón de desarrollo social, cultural, educativo, ecológico y técnico, donde se establecerá:
 - Un Politécnico de Estudios Superiores
 - Auditorio o Centro de Convenciones para 1,000 personas
 - Escuela de Bellas Artes
 - Recinto militar
 - Verja perimetral para exposiciones itinerantes
 - Boulevard para peatones
 - Ampliación de las vías hacia Santiago y Salcedo
7. Solución habitacional y rescate integral de los barrios Sal Si Puedes y La Joyita, que constituyen la gran amenaza en salud y vicios de toda la colectividad.
8. Construcción de los dos Corredores Ecoturísticos
 - San Víctor – Jamao – Gaspar Hernández
 - Villa Trina – Los Bueyes – Arroyo Grande – La Cascada - El Jobo – Gaspar Hernández
9. Construcción de los parques de San Víctor, Juan López, El Higüerito y Las Lagunas.
10. Canalizar y transformar el entorno del río Moca a su paso por la ciudad, para evitar tragedias innecesarias en caso de tormentas y huracanes.

En Moca, Provincia Espaillat, a los treinta (30) días del mes de noviembre del año dos mil trece (2013).

POR EL CONSENSO DE ESPAILLAT 2013-2016:

Lic. Andrés Diloné Ovalles
Gobernador Civil y Provincial

Dr. José Rafael Vargas
Senador de la República
Provincia Espaillat

Lic. Remberto Cruz
Alcalde Municipal de Moca

Lic. Gabriel Guzmán Marcelino
Director Ejecutivo del PEDEPE

Ing. Rafael Santos
Presidente de ADEPE



CONSENSO DE ESPAILLAT

2013 – 2016



Gobernación
Provincial de
Espaillat

NOSOTROS: Las instituciones abajo firmantes que conformamos el CONSENSO DE ESPAILLAT 2013-2016, partiendo de la consigna de que la unidad se construye desde la diversidad, hemos decidido elaborar diez y siete (17) comunicaciones sobre otras prioridades de los municipios y distritos municipales para ser presentadas a los Ministerios e instituciones correspondientes.

II. COMUNICACIONES SOBRE OTRAS PRIORIDADES DE LOS MUNICIPIOS Y DISTRITOS MUNICIPALES PARA SER PRESENTADAS A LOS DIFERENTES MINISTERIOS E INSTITUCIONES CORRESPONDIENTES.

1. Carta al Ministro de Obras Públicas solicitando la reparación de puentes en Cayetano Germosén.
2. Carta al Ministro de Salud Pública solicitando un Sub-centro de Salud en El Higüerito
3. Al Ministro de Obras Públicas, solicitando la terminación de las carreteras Bonagua – La Playita Higüerito-Reparadero La Carretera de El Corozo hacia el Matadero
4. Carta al Ministro de Educación, solicitando la reparación de la escuela Ulpiano Córdova
5. Carta al Ministro de Salud, solicitando una ambulancia para Villa Trina
6. Carta al Director de INAPA, solicitando la solución al sistema cloacal de Villa Trina
7. Carta al Ministro de Salud Pública, solicitando una Unidad de Atención Primaria en Palma Herrada, Los Rincones y La Encantada.
8. Carta al titular de la Policía Nacional solicitando la construcción del cuartel policial de Villa Trina
9. Carta al Director de INAPA, solicitando conectar el acueducto de Salcedo con Cayetano Germosén.
10. Carta al Ministro de Obras Públicas solicitando la terminación de la carretera Cayetano Germosén-Nibaje-Calle El Río.
11. Carta al Ministro de Educación expresándole el peligro que corre la escuela de La Soledad por el derrumbe próximo a ella y solicitando trabajarla conjuntamente con el Ayuntamiento.



AYUNTAMIENTO
DE MOCA



Senador de la
República
Provincia
Espaillat



CONSENSO DE ESPAILLAT

2013 – 2016



Gobernación
Provincial de
Espaillat



AYUNTAMIENTO
DE
MOCA



Senador de la
República
Provincia
Espaillat

12. Carta al Ministro de Educación solicitando la reparación completa de la escuela de Santa Rosa, la cual se encuentra en muy mal estado.
13. Carta a la Presidencia de la República solicitando el remozamiento del Ayuntamiento de Cayetano Germosén.
14. Carta al titular de Medio Ambiente solicitando el Vertedero Municipal
15. Carta al titular de INAPA solicitando la canalización de aguas negras desde el Barrio Calac, Sal si Puedes, Villa Olga, La Joyita, hasta el zoológico cerca del Hospital.
16. Carta al Ministro de Salud Pública solicitando la terminación del Hospital Dr. Rafael Gutiérrez Sánchez, de Cayetano Germosén.
17. Carta al Ministro de Obras Públicas solicitando la reparación de los puentes de Guanabanito, entrada Los Brache, Los Cadillos, Vuelta Larga, Jábaba e Hincha, en el municipio de Cayetano Germosén.
18. Carta al Ministro de Medio Ambiente, solicitando la adecuación del zoológico-botánico del municipio de Moca
19. Carta al Ministro de Deportes, solicitando instalaciones deportivas en la zona alta de la ciudad de Moca
20. Carta al Ministro de Agricultura, solicitando adecuación de la zona agrícola de Espaillat y funcionabilidad del programa de mecanización agrícola (PROSEMA)

En Moca, Provincia Espaillat, a los treinta (30) días del mes de noviembre del año dos mil trece (2013).

POR EL CONSENSO DE ESPAILLAT 2013-2016:

Lic. Andrés Diloné Ovalles
Gobernador Civil y Provincial

Dr. José Rafael Vargas
Senador de la República
Provincia Espaillat

Lic. Remberto Cruz
Alcalde Municipal de Moca

Lic. Gabriel Guzmán Marcelino
Director Ejecutivo del PEDEPE

Ing. Rafael Santos
Presidente de ADEPE

**Asociación para el Desarrollo de la Provincia EsPaillat, Inc. (ADEPE)
Granja de Reproducción Animal y Mejoramiento Agrícola (GRAMA)**

**Contribución al desarrollo socio - productivo en soberanía alimentaria de la
comunidad rural del distrito municipal de Las Lagunas, Moca**

Invernadero

Los 2,300 metros cuadrados de invernaderos distribuidos en cinco (5) infraestructuras, los cuales están cultivados de pepino como rotación de cultivo en este momento, también se le está dando mantenimiento a las infraestructuras básicamente al sistema de drenes para canalizar las aguas pluviales y removiendo de los plásticos del techo las algas verdes que no permiten el paso de la luz solar, causándole problemas de fotosíntesis a los cultivos y la aparición de enfermedades fungosas.



Cultivo a Campo Abierto

El cultivo de plátano está en condiciones vegetativas de desarrollo aceptables, donde ha bajado la productividad por problemas de la estación invernal que el cultivo presenta chock con la luz y la temperatura y aparece la presencia de las enfermedades como la Sigatoka.

Actualmente este cultivo se le está controlando maleza, deshije, deshoje y resiembra.



Cultivo de Yuca

Este cultivo tiene tres meses de sembrado, está en condiciones vegetativas buena, hay presencia de maleza y hay un pequeño ataque de gusano cogollero.



Pollita Ponedora

Estas pollitas tienen unos 3.5 meses de edad, tienen un desarrollo bueno, dentro de un mes inician la postura de huevos fértiles. Se necesita reforzar la cama con paja de arroz y se van a desparasitar en la próxima semana con Fluvocit a razón de cuatro (4) onzas por quintal de alimento, por cinco (5) días y después se le va a suministrar vitamina en el agua. Son 200 hembras y 20 machos.



Ceba de Novillos

Se compraron 10 novillos de 2.5 – 3 quintales cada uno en el mes de diciembre de año 2013, están en buenas condiciones, se recomienda desparasitar y aplicar vitaminas.

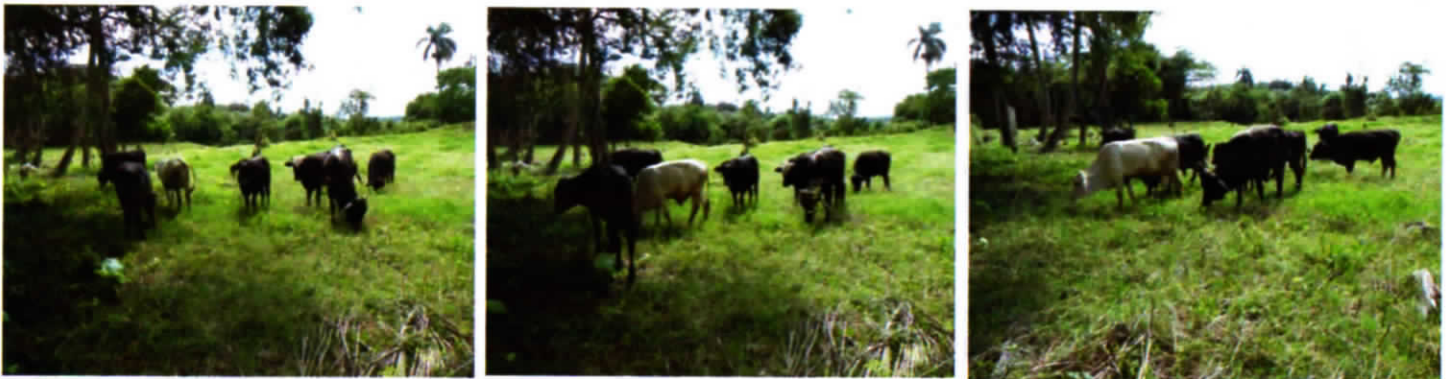

Clúster Ecoturístico de la Provincia Espaillat (PROESPAILLAT)

Producto de la identificación de los atractivos turísticos y fundamentado en los trabajos realizados en la ejecución del Proyecto "Ecoturismo Familiar Sostenible", auspiciado por el banco Interamericano de Desarrollo (BID), la ADEPE, inició los contactos de lugar, para lograr que el Consejo Nacional de Competitividad (CNC), conociera los resultados logrados y el apoyo recibido por diferentes instancias e iniciar un proceso de apoyo a lo que hoy denominamos Clúster Ecoturístico de la Provincia Espaillat (PROESPAILLAT), el cual cuenta con la identificación siguiente:

1.A- IDENTIFICACIÓN DEL CLUSTER EJECUTOR	
Nombre del Clúster	Clúster Eco Turístico de Espaillat
No. De registro	367141 (Registro de Nombre Comercial)
Sector que representa	Turismo
Entidad líder:	
Razón social:	
Tipo de social: Organización no gubernamental	Año de constitución: 2013
Dirección Calle Presidente Vázquez, esq. Colón Moca, Espaillat	Código Postal N/A
Ciudad: Moca	
Representante legal de la entidad líder	
Nombre: Pantaleón Salcedo	Cargo: Presidente

I.B- IDENTIFICACIÓN DE LA ASOCIACION O ENTIDA QUE PROMOCIONA EL CLUSTER (SI APLICA)	
Nombre	Asociación para el Desarrollo de la Provincia Espaillat, Inc. (ADEPE)
Breve Descripción: ADEPE es una institución sin fines de lucro, creada por el Decreto del Poder Ejecutivo No.91, de fecha 11 de junio del 19745, cuya misión se materializa a través de la ejecución de programas de desarrollo asociados a los sectores agropecuarios, agroforestales, financiamiento, transferencia de tecnología, asesoría, capacitación, promoción del turismo sostenible y la canalización de servicios. ADEPE como misión de mejorar la calidad de vida de los habitantes de la Provincia, siendo canalizadora de su desarrollo sostenible integral , creando oportunidades para la generación de empleos, ofreciendo apoyo a microempresa, entre otros. Hace unos pocos años esta institución inició un interesante proceso de diversificación de la oferta turística provincial con la construcción y adecuación respectivamente de los alojamientos turísticos Sereno de la Montaña y el Hotel Rim Mountain and Convention Center. ADEPE cuenta con más de 38 años en el desarrollo de la provincia Espaillat.	
Datos Legales	
Tazón Social: ADEPE	
Tipo de sociedad: Organización No gubernamental (ONG)	Año Constitución: 11 de junio de 1975
Dirección: Dirección Calle Presidente Vázquez No. 28 (Altos), esq. Colón Moca, provincia Espaillat	Correo electrónico: adepe@claro.net.do
Ciudad: Moca	
Representante legal: Ing. Rafael Santos	Cargo: Presidente
Teléfonos: 809-578-2800 / 809-578-7299	
E-mail: adepe@claro.net.do	

Personal de la Entidad que está vinculado con la Ejecución del proyecto					
Nombre	Función	Area de especialización	Formación Académica o técnica	Experiencia en la línea o área del proyecto (Año)	
1	Dorca Barcácel	Directora de Relaciones Interinstitucionales	Especialista es desempeño social empresarial	Maestro en educación	35 años
2	Elba López	Directora Ejecutiva	Alta Gerencia y Productividad	Ingeniera Industrial, Maestra en gestión	18 años
3	Ramón Ortiz		Asesor Técnico		
N	Rita Pantaleón	Gerente de Proyectos	Elaboración de proyectos	Lic. Trabajo Social	20 años

Producto de la identificación de los atractivos turísticos y fundamentado en los trabajos realizados en la ejecución del Proyecto "Ecoturismo Familiar Sostenible", auspiciado por el banco Interamericano de Desarrollo (BID), la ADEPE, inició los contactos de lugar, para lograr que el Consejo Nacional de Competitividad (CNC), conociera los resultados logrados y el apoyo recibido por diferentes instancias e iniciar un proceso de apoyo a lo que hoy denominamos Clúster Ecoturístico de la Provincia Espaillat (PROESPAILLAT), el cual cuenta con la identificación siguiente:

Durante el pasado año 2023, a instancia de ADEPE (institución de desarrollo local líder por excelencia en iniciativas diversas) y con el apoyo del Consejo Nacional de Competitividad (CNC), se desarrolló el primer taller para sensibilización del Clúster Ecoturístico de Espaillat, dirigido por Rafael Troncoso que tenía como objetivos los siguientes:

1. Apoyar el proceso de conformación del Clúster ecoturístico de la Provincia Espaillat (PROESPAILLAT)
2. Acompañar a los miembros de la cadena de valor del ecoturismo de la provincia Espaillat en la colaboración de su diagnóstico y lineamientos estratégicos.

A partir de este momento se ha estado trabajando en el proceso de acercamiento y sensibilización de los actores provinciales de la cadena de valor del turismo a fin de que sean parte de esta iniciativa de clusterización turística provincial.

Este clúster, también denominado PROESPAILLAT, cuenta con el respaldo de instituciones tanto públicas como privadas, así como la comunidad, pero no deja de ser un reto el articular los actores vinculados a la cadena de valor correspondientes a los Municipios de Gaspar Hernández, Jamao y Moca. Y es precisamente esta necesidad de fortalecer las alianzas locales, lo que ha llevado a confrontar el Clúster Turístico y además a formular el presente proyecto.

La actual directiva de PROESPAILLAT la conforman las siguientes instituciones:

Presidencia: Asociación para el Desarrollo de la Provincia Espaillat, inc. (ADEPE)
 Vicepresidencia: Consejo Eco turístico de Jamao Al Norte
 Secretario: Cámara de Comercio y Producción de la Provincia Espaillat
 Tesorero: Plan Estratégico de Desarrollo de la Provincia Espaillat, inc. (PEDEPE)
 Vocal: alcaldía de Gaspar Hernández
 Vocal: Gobernación Civil y provincial
 Vocal: Alcaldía de Moca
 Vocal: Oficina Senatorial
 Asesores: legisladores y Dulce Jiménez

Por las acciones realizadas, el CNC, inicia un proceso de capacitación y evaluación destacándose el acompañamiento en importantes encuentros y capacitaciones que han sido impartidas por el equipo técnico de ésta: Tamara Vásquez, Sandra Lara y Carlos Cuello; Bélgica Núñez por el BID, entre otros y la asignación de una consultora, la cual expone lo siguiente:



ESPAILLAT, UNA PROVINCIA CON UNA ENORME
POTENCIALIDAD TURISTICA
CLUSTER ECO-TURISTICO PRO-ESPAILLAT

Por: Lissette Gil

Consultora Consejo Nacional de Competitividad



Españillat es una Provincia tradicionalmente agrícola destacándose en la producción de rubros tales como yuca, zapote, ganado vacuno, entre otros.

Además de esta riqueza, Españillat cuenta con una serie de atractivos que la hacen un espacio turístico interesante y diversificado pues puede ofrecer ríos y montañas, historia, arte, artesanía, pero además

cuenta con "sol y playa". Pocas provincias en nuestro País pueden darse el lujo de ofrecer tanto!

Su localización geográfica es, por demás, estratégica pues se encuentra cercana a tres aeropuertos internacionales (Gregorio Luperón (Puerto Plata), Aeropuerto Internacional Presidente Juan Bosh (Samana) y el Aeropuerto Cibao en Santiago) lo que posibilita rápido acceso aéreo de turistas internacionales; pero además es una provincia cercana a uno de los principales polos turísticos del País, Puerto Plata, que pronto verá un incremento en la llegada de cruceristas gracias a la apertura en el 2014 del Puerto Madre de Maimón. Tiene fácil acceso por carretera, ya que está casi colindante con la Autopista Duarte lo que abre posibilidades para el turismo interno provenientes de Santo Domingo, Bonao, La Vega, Santiago y Puerto Plata, entre otras.

Españillat y el Turismo de Naturaleza...

Aunque por doquier se encuentran hermosos espacios naturales, es en Jamao al Norte donde se observan condiciones especiales para desarrollar actividades relacionadas al Turismo de Naturaleza. Gracias a sus cuencas hidrográficas conformadas fundamentalmente por el Río Jamao y el Río Yasica, además de la exuberante vegetación de la zona, este Municipio tiene potencial para realizar actividades rivereñas como excursiones en canoa o kayaks, tubing, pesca, camping, observación de aves, senderismo, entre otros. Todas actividades que definitivamente cuentan con su segmento de mercado que en este caso se amplía, dada la nobleza de ambos ríos que ofrecen, además de belleza, mucha seguridad.

Jamao indudablemente es un paraíso intramontano, donde los amantes de la naturaleza se sentirían en la mismísima gloria!. Lomas verdes cubiertas por arboledas, muchas de ellas con frutales exquisitos como es el caso del zapote. Españillat se ha destacado por ser un ejemplo para todo el País con el proyecto de recuperación de la cuenca del Río Jamao. Esto ha dado sus frutos literalmente y hoy, además de haber logrado importantes y positivos impactos en estos ecosistemas, Españillat inicia un proceso de exportación de la pulpa de zapote y otros derivados de esta exótica y deliciosa fruta tropical.

Españillat y el Turismo Cultural

Históricamente Españillat ha sido cuna de varios presidentes de la Republica, así Don Ulises Francisco Españillat (1823-1878) a quien la Provincia debe su nombre o Ramón Cáceres quien inspiró un fabuloso museo que recientemente abrió sus puertas en Moca.

Españillat ha visto nacer grandes escritores, intelectuales y artistas que han enriquecido el acervo cultural dominicano. Tal vez no es momento de hacer de esto un ensayo de Historia, pero si indicar que estos aspectos abren un interesante abanico de oportunidades para el Turismo Cultural que ponga de relevancia a grandes personajes que han nacido, vivieron y viven en esta hermosa tierra.



MEMORIA ANUAL 2013

Asimismo es bien conocida la tradición artesanal mocana y mas concretamente de El Higuero, donde diversas empresas familiares se especializan en el desarrollo de una artesanía con un sello cultural autentico y original, así citamos : "las muñecas sin rostro", las mariposas en jícara de coco, las figuras en madera preciosa, las lámparas de higuero talladas, los tarros y tinajas de barro cocido, entre otras muchas manifestaciones artesanales. Podría hablarse del "boulevard de los artesanos" a esta concentración natural de los "hacedores del arte sano".



No podemos dejar de mencionar a los artistas plásticos de San Víctor y de otros lugares o a los poetas de la Provincia que, por demás, vienen a demostrar una vez más que Espaillat es una provincia muy rica!

Espaillat y el Turismo de "sol y playa"...

Gaspar Hernández es el municipio que, localizado en la costa norte, y es justamente la zona que complementa la trilogía perfecta de un destino turístico interesante:



Cultura, Naturaleza y Playa. Aquí encontramos playas hermosas como Playa Rogelio, Playa Cana o Punta Gorda entre otras.

Es justamente Gaspar Hernández el Municipio que más desarrollo turístico ha tenido gracias al desarrollo turístico costero. Ya existe un importante complejo hotelero en funcionamiento: Gran Bahía Rio San Juan que, con 941 habitaciones, 4 restaurantes temáticos, está localizado en una extensa y hermosa playa de 1.5 kilómetros de longitud.

La oferta turística actual de la Provincia...

En lo relativo a la oferta hotelera provincial, además de la ya citada, hay que mencionar que ADEPE como institución promotora y catalizadora de procesos de desarrollo apoyó, hace algunos años, dos iniciativas turísticas que se han convertido hoy en parte importante de la oferta de alojamiento turístico de la Provincia. Se trata del Ecolodge o Complejo Eco turístico SERENO DE LA MONTAÑA y el HOTEL RIM MOUNTAIN.



SERENO DE LA MONTANA es una iniciativa comunitaria estimulada por ADEPE y el Comité de Manejo de Cuenca del Rio Jamao (CMCJ), ambas enfocadas en el desarrollo local. Este complejo eco turístico está enclavado a solo 35 kilómetros del Municipio de Moca, en una zona donde se encuentran espectaculares balnearios del Rio Jamao y Los Bueyes. Recientemente fue certificado con el sello "DOMINICAN TREASURES". Este alojamiento cuenta con un total de 10 unidades totalmente equipada y diseñada siguiendo los lineamientos de la arquitectura vernácula de la zona. Ofrece servicios de alimentos y bebidas en su restaurant, siendo la oferta gastronómica de calidad y basada en la culinaria dominicana. Desde Sereno de la Montaña pueden realizarse diversas excursiones vinculadas a la naturaleza, al deporte y a la aventura,

tales como: cabalgatas, tubing, kayak, senderismo, o simplemente el disfrute de un buen baño en cualquiera de los balnearios cercanos: La Playita, Cascada de Arroyo Grande, Balneario El Paraíso y Balneario la Confluencia.



Estos balnearios cuentan con una importante visitación local y de turistas extranjeros, sin embargo no existen planes de manejo que ayuden a la conservación del recurso y a elevar la calidad de este producto de naturaleza.



Por su parte el Hotel RIM MOUNTAIN cuenta con 21 lujosas habitaciones y diversas facilidades en lo relativo a servicios de alimentos y bebidas, salones de reuniones, zonas de descanso y sobre todo una hermosa vista al valle.

La oferta hotelera provincial no se limita a estas 972 habitaciones disponibles, sino que existen otros alojamientos con potencial uso turístico tanto en Moca como en Gaspar Hernández y otras localidades provinciales, como ya hemos mencionado.

La oferta gastronómica cuenta con diversas opciones con restaurantes varios. Se tiene un gran potencial en el desarrollo de una gastronomía "con sello" basada en los productos propiamente locales tales como el zapote, la miel o la famosa yuca mocana.

Desde el punto de vista cultural, la provincia cuenta con extenso bagaje histórico, así como folklórico – popular, por no citar la tradición agrícola organizada que ha marcado un hito a nivel nacional con la recuperación de la Cuenca del Río Jamao a través de un ejemplar proceso de reforestación que hoy es un modelo para todo el País. Las oportunidades para el agroturismo se unen a las amplias posibilidades del desarrollo de una oferta turística provincial.



Pero todo lo anterior no es suficiente, hay una larga agenda de pendientes que van desde la planificación estratégica pasando por la definición del perfil de destino turístico con sus respectivos planes de ordenamiento territorial; búsqueda de nuevas inversiones; desarrollo de una "masa crítica" de oferta hotelera que soporte una demanda sustancial de turistas; personal capacitado, especializado y debidamente formado en hotelería y todas las aristas de las demás empresas turísticas (agentes de viajes, receptivos, guías, transportistas, etc.); cubrir el delicado aspecto de la seguridad integral de los visitantes; información turística; servicios varios y complementarios (médicos, farmacéuticos, legales, etc...). Pero definitivamente por algún "cabo" hay que empezar!...pues bien Espaillat, empecemos!

MEMORIA ANUAL 2013

El desarrollo Turístico de Espaillat necesita un impulso y el apoyo de todos!

turísticas provinciales, varios empresarios y organizaciones de Espaillat decidieron aunar esfuerzos para consolidar una mesa de diálogo sobre el sistema turístico como una forma de desarrollo local, basando su intención en el éxito del modelo en otros puntos del país y sus aportes al desarrollo turístico en zonas tales como Puerto Plata, Barahona, Santo Domingo, Constanza o Jarabacoa para citar solo alguno de los clústeres turísticos dominicanos.



Durante el pasado año 2013, a instancias de ADEPE (institución de desarrollo local líder por excelencia en iniciativas diversas) y con el apoyo del Consejo Nacional de Competitividad, se desarrolló el primer Taller para la Sensibilización del Clúster Eco turístico de Espaillat dirigido por Rafael Troncoso que tenía como objetivos los siguientes:

1. Apoyar el proceso de conformación del Clúster Eco-turístico de la Provincia Espaillat (PROESPAILLAT) y,
 2. Acompañar a los miembros de la cadena de valor del ecoturismo de la Provincia Espaillat en la elaboración de su diagnóstico y lineamientos estratégicos.
- A partir de este momento se ha estado trabajando en el proceso de acercamiento y sensibilizando a actores provinciales de la cadena de valor del turismo a fin de que sean parte de esta iniciativa de clusterización turística provincial.

Este Clúster, también denominado PROESPAILLAT, cuenta con el respaldo de instituciones tanto públicas como privadas, así como la Comunidad, pero no deja de ser un reto el articular los actores vinculados a la cadena de valor correspondientes a los Municipios de Gaspar Hernández, Jamao y Moca. Y es precisamente esta necesidad de fortalecer las alianzas locales, lo que ha llevado a conformar el Clúster Turístico.

Muchos retos se van a presentar en este proceso, pero

lo más importante es lograr consolidar una Visión común, compartida y apoyada por todos los actores locales, del sector privado, del sector público y de las comunidades, para así visualizar el desarrollo a corto, medio y largo plazo de todas y cada una de las potencialidades turísticas con las que cuenta Espaillat.

Para lograrlo hará falta eliminar las barreras que la política partidista imprime en nuestra ciudadanía. La única política que debe dirigir el pensamiento local es justamente el desarrollo armónico, equilibrado y equitativo de todos y cada uno de sus habitantes. La religión a profesar, con la bendición de Dios, deberá ser la articulación de alianzas que potencien el desarrollo económico local, con la buena voluntad, la firmeza y la transparencia de una Provincia que ha sido "cuna de presidentes y tumba de tiranos".

La definición de una Estrategia de Desarrollo compartida basada en la VISION de desarrollo común es un ejercicio que debe ser prioritario en un proceso de planificación de un Destino Turístico emergente como lo es Espaillat.

Muchas han sido las lecciones aprendidas en nuestro país, muchos los éxitos y muchos los errores cometidos que no podemos volver a repetir. Un Destino como Espaillat, que aun está en estado de gestación, debe verse en el espejo de Polos turísticos que crecieron sin ordenamiento territorial, sin planificación y bajo procesos de alto impacto ambiental que, a la larga, generan el deterioro ambiental y la belleza natural de cualquier destino turístico.

Espaillat tiene una oportunidad estupenda para empezar a forjar su destino turístico. Para ello hay que creer en Espaillat, hay que pensar en Espaillat y hay que trabajar por Espaillat!. Deben ser valoradas todas las opiniones y promoverse una democracia participativa que ayude a consolidar un Destino Turístico con el amor, el respaldo y el orgullo de sus ciudadanos.

Espaillat tiene un reto. Espaillat ya despertó su deseo de desarrollarse turísticamente. Espaillat será un exitoso destino turístico dominicano, única y exclusivamente si cuenta con el compromiso de todos y cada uno de los hijos de esta bella provincia que empezamos a descubrir....



Blutellcom

INVERSIONES

"Constituye una gran satisfacción que hoy podamos conocer la viabilidad de la empresa "Inversiones Blutellcom, S. A.", procesadora de pulpa de zapote, para ofertar la pulpa en el mercado nacional e internacional, gracias al apoyo del programa USAID/RED-FONDER en beneficio de los productores de la zona, cuya siembra iniciada en el año 1991, genera hoy (año 2011) millones de unidades de zapote. Este proyecto está constituido legalmente, para operar en zona franca. Fue expuesto en la 3ra. Edición de la Feria Internacional Agroalimentaria 2011, convocada por la JAD, CEI-RD, USAID, entre otros

importantes organismos de cooperación nacional e internacional. La participación de Inversiones Blutellcom, S. A., fue patrocinada en un 99.5%, por el socio de ésta Sr. Tadeo Comprés".

Producto del proceso señalado, surge el clúster del Zapote de las Provincias Hermanas Mirabal, Espaillat y Afines, Inc. (CLUZME)

Una respuesta múltiple y específica a la búsqueda de condiciones productivas a favor de la Competitividad Empresarial Administrativa.





INFORME DE LOS AUDITORES INDEPENDIENTES

A la Junta de Directores de ADEPE

CERTIFICAMOS: haber efectuado la auditoría del Balance General adjunto de la **ASOCIACION PARA EL DESARROLLO DE LA PROVINCIA ESPAILLAT, INC. (ADEPE)**, al 31 de diciembre de 2013, así como el Estado de Resultado, Estado de Flujo de Efectivo y Estado Patrimonial terminados a esta fecha, y un resumen de las políticas contables significativas y otras notas explicativas.

Responsabilidad da la Administración por los Estados Financieros

La administración es responsable por la preparación y presentación razonable de estos estados financieros de conformidad con las Normas Internacionales de Información Financiera, promulgadas por la Junta de Normas Internacionales de Contabilidad, con sus siglas en inglés (IASB). Esta responsabilidad incluye: diseñar, implementar y mantener el control interno relevante para la preparación y presentación razonable de estados financieros que estén libres de representaciones erróneas de importancia relativa, ya sea debido a fraude o error, así como seleccionar y aplicar políticas contables apropiadas y efectuar estimaciones contables que sean razonables en las circunstancias.

Responsabilidad del Auditor

Nuestra responsabilidad es expresar una opinión acerca de estos estados financieros con base en nuestra auditoría, de conformidad con las Normas Internacionales de Auditoría. Esas normas requieren que cumplamos con requisitos éticos, que planifiquemos y realicemos la auditoría para obtener una seguridad razonable acerca de si los estados financieros están libres de representaciones erróneas.

Una auditoría incluye efectuar procedimientos para obtener evidencia acerca de los montos y revelaciones en los estados financieros.

Los procedimientos seleccionados dependen del juicio de los auditores, incluyendo la evaluación de los riesgos de representación errónea de importancia relativa en los estados financieros, ya sea debido a fraude o error.

Al efectuar esas evaluaciones de riesgos, los auditores consideran el control interno relevante para la preparación y presentación razonable de los estados financieros de la entidad a fin de diseñar procedimientos de auditoría que sean apropiados en las circunstancias, pero no con el propósito de expresar una opinión sobre la efectividad del control interno de la entidad. Una auditoría también incluye evaluar lo apropiado de las políticas contables utilizadas y la razonabilidad de las estimaciones contables hechas por la administración, así como evaluar la presentación en conjunto de los estados financieros.

Base para la opinión

De acuerdo con las prácticas de las organizaciones sin ánimo de lucro con programa de micro créditos en República Dominicana, la institución reconoce los intereses de crédito por lo percibido, o sea, que los mismos se registran cuando se reciben los pagos. Este método de reconocimiento de los ingresos, difiere del método de lo devengado requerido por las NIIF.

Opinión

En nuestra opinión, excepto por el efecto de lo mencionado en el párrafo anterior, los estados financieros presentan razonablemente en todos los aspectos importantes, la situación financiera de **ASOCIACION PARA EL DESARROLLO DE LA PROVINCIA ESPAILLAT, INC. (ADEPE)**, al 31 de diciembre de 2013, de conformidad con las Normas Internacionales de Información Financiera (NIIF), adoptadas por el Instituto de Contadores Públicos Autorizados de la República Dominicana (ICPARD)

Moca, provincia Espaillat, 23 de abril de 2014.



Lic. Juan Alberto García Martínez
Director Ejecutivo

ASOCIACION PARA EL DESARROLLO DE LA PROVINCIA ESPAILLAT, INC.
ADEPE
ESTADO DE SITUACION
EXPRESADO EN RD\$.

		Por los años terminados al 31 de diciembre	
		2013	2012
<u>ACTIVOS</u>			
Corrientes:			
Disponible	(Nota 3)	1.807.183	825.351
Cartera de crédito			
Vigente		166.545	477.919
Vencida		733.842	635.658
		<u>900.388</u>	<u>1.113.577</u>
Provisiones para créditos		-825.275	-825.275
Cartera neta	(Nota 4)	<u>75.113</u>	<u>288.302</u>
Cuentas por cobrar	(Nota 5)	1.014.885	943.616
Total de Activos Corrientes		<u>2.897.180</u>	<u>2.057.270</u>
Inversiones en valores	(Nota 6)	50.339.924	58.567.143
Propiedades plantas y equipos	(Nota 7)	7.585.656	7.713.799
Otros activos			
Cargos diferidos y otros	(Nota 8)	184.904	21.424
TOTAL ACTIVOS		<u>61.007.664</u>	<u>68.359.635</u>
 <u>PASIVOS</u>			
Sobregiro bancario		-	10.855
Documentos y cuentas por pagar	(Nota 9)	9.520.160	17.296.547
Otros pasivos	(Nota 10)	4.712.012	3.811.522
TOTAL DE PASIVOS		<u>14.232.172</u>	<u>21.118.924</u>
 <u>PATRIMONIO</u>			
Resultados acumulados (activos netos)		34.675.567	34.832.952
Revaluaciones		2.795.865	2.795.865
Donaciones capitalizables y reservas		9.769.280	9.769.280
Resultados del período		-465.218	-157.386
TOTAL PATRIMONIO		<u>46.775.492</u>	<u>47.240.711</u>
TOTAL PASIVO Y PATRIMONIO		<u>61.007.664</u>	<u>68.359.635</u>

ASOCIACION PARA EL DESARROLLO DE LA PROVINCIA ESPAILLAT, INC.
ADEPE
ESTADO DE RESULTADOS
EXPRESADO EN RD\$.

		Por los años terminados al 31 de diciembre	
		2013	2012
INGRESOS FINANCIEROS		3.796.650	5.128.909
Intereses por inversiones		3.732.102	5.088.804
Intereses sobre préstamos		64.548	40.105
GASTOS FINANCIEROS		-1.207.668	-1.093.178
Intereses por financiamientos		(1.207.668)	-1.093.178
TOTAL MARGEN FINANCIERO		2.588.982	4.035.731
OTROS INGRESOS		10.008.562	9.452.352
Aportes y donaciones	(Nota 11)	8.294.306	8.397.205
Alquileres		180.000	180.000
Cuotas socios		54.700	33.600
Mensualidades estudiantes		18.900	37.690
Venta de productos agr'colas		529.250	271.795
Venta de aves, huevos y otros		524.952	35.000
Actividades Sereno de la Monta-a		142.010	94.475
Otros		264.444	402.586
TOTAL INGRESOS NETOS		12.597.544	13.488.083
GASTOS GENERALES Y ADMINISTRATIVOS	(Nota 12)	-13.062.762	-13.645.469
RESULTADOS NETOS DEL PERIODO		-465.218	-157.386



PRESIDENTES AD-VITAM



Sr. Mario Emilo Cáceres



Dr. H. Hugo Pérez Caputo



Danilo Rancier Levy



Lic. José Arismendy Alba



ADEPE

ASOCIACION PARA EL DESARROLLO
DE LA PROVINCIA ESPAILAT, INC.



**Una Producción de la
Asociación para el Desarrollo de la Provincia Espailat, Inc.**

CALLE PTE. VASQUEZ No. 28 (ALTOS), APTDO. POSTAL #35, MOCA, REP. DOM.
TELEFONOS: (809) 578-2811, 822-0226.- FAX: (809) 578-3813
E-MAIL: adepe@codetel.net.do.- HOMEPAGE: <http://www.adepe.org.do>