



Asociación para el Desarrollo
de la Provincia Espailat

Memoria Anual
2008-2009



Colaboradores y Valor Público

El papel de interlocutora de la ADEPE para actuar junto a la población en la identificación de necesidades y en la búsqueda de respuestas a los servicios, han fortalecido el valor público logrando importantes alianzas que ha facilitado el empoderamiento de las comunidades y el desarrollo de capacidades, lo cual se traduce en reconocimientos expreso que fuerzan los desafíos para seguir realizando un trabajo ético, transparente que garantiza satisfacción por el deber cumplido.

Nuestros colaboradores han fortalecido el compromiso de actuar juntos, por el bienestar colectivo.

Banco Interamericano de Desarrollo (BID)
Programa de las Naciones Unidas para el Desarrollo (PNUD) - Programa de Pequeños Subsidios (PPS)
Plan Nagua del Canadá
Secretaría de Estado de Turismo (SECTUR)
Secretaría de Estado de Agricultura (SEA)
Fondo Especial para el Desarrollo Agropecuario (FEDA)
Secretaría de Estado de Medio Ambiente y Recursos Naturales
Fundación Interamericana (FIA)
Instituto Nacional de Telecomunicaciones (INDOTEL)
Universidad Tecnológica de Santiago (UTESA)
Secretariado Técnico de la Presidencia (STP)
Gobierno Central
Banco Agrícola de la República Dominicana (BAGRICOLA)
Cuerpo de Paz de los Estados Unidos
Instituto Nacional de Recursos Hidráulicos (INDRHI)
Fondo para el Financiamiento de la Microempresa (FONDOMICRO)
Instituto Dominicano de Investigación Agrícola y Forestal (IDIAF)
Ayuntamientos Municipales y Juntas Distritales de la provincia Espaillat
Cámara de Diputados de la República Dominicana
Cámara de Senadores de la República Dominicana

Fundación Brugal con el Gran Premio Brugal Cree en su Gente, El Gran Galardon y Desarrollo Comunitario
Instituto Interamericano para la democracia (INDES)
Agencia Internacional para el Desarrollo (AID)
Red Interamericana para la Democracia (RID)
PARTNERS Of The Americas
Corporación del Acueducto y Alcantarillado de Moca (CORAAMOCA)
Unión Dominicana de Voluntarios
Países Bajos
Asociación de Mocana Residentes en Santo Domingo
Unión de Periodistas por la Paz
Unidad de Apoyo al Proyecto de Co Financiamiento para las ONG's/POVs (ENTRENA, S. A.)
Cemex Dominicana
Cámara Americana de Comercio
Cámara de Comercio y Poducción de la Provincia Espaillat
Cooperación Internacional del Japón (JICA)

REDES:

Red de Organizaciones de la Cordillera Septentrional
Red Apícola Nacional
Red Ecoturística
Miembro de la Coalición de Cultivos Inocuos
Red Dominicana de Microfinanzas

Índice

| | |
|--|----|
| <i>Junta de directores ADEPE</i> | 1 |
| <i>Palabras del presidente</i> | 3 |
| <i>Proyecto ecoturístico</i> | 5 |
| <i>Apoyando el proceso de la agroindustria</i> | 11 |
| <i>ADEPE firma convenio SCJ</i> | 13 |
| <i>Proyecto capacitación ADEPE, COOP-ADEPE</i> | 15 |
| <i>Como soporte ADEPE auspicia acciones</i> | 16 |
| <i>Expresiones de gratitud directora ejecutiva</i> | 17 |
| <i>Cooperativa de servicios COOP-ADEPE</i> | 21 |
| <i>Estados financieros 2008-2009</i> | 29 |



Junta de Directores
ADEPE
2008-2009



Lic. Rafael García

Presidente

Dr. Ramón Gómez Lizardo

1er. Vice presidente

Sr. Fabio Luis Ramírez

2do. Vice presidente

Ing. Félix María

Tesorero

Lic. José Collado

Secretario

Suplentes

Juan de Jesús Marte

Arq. Carlos Marte

Lic. Luis Ramón Gómez

Sr. Víctor Abreu

Lic. Danilo Rancier Morales

Dr. Nelson Rodríguez

Lic. Manuel De Jesus Rojas

Lic. Nicolas Angeles

Dr. Silvério López

Dr. Ignacio Guzmán



Vocales

Sr. David Marte

Lic. Juan Jorge Bueno

Lic. José Alba

Ing. Fernando Jiménez

Sr. José Marino Reynoso

Ing. Rafael Santos

Lic. Jesús M. Eloy Camacho

Sr. Pantaleón Salcedo

Sr. Marino Ant. Veras

Ing. Miguel Ángel Olivo

Directores AD-VTTAM

Sr. Mario Emilio Cáceres

Dr. H. Hugo Pérez Caputo

Sr. Danilo Rancier Levi

Palabras del

Presidente



Dos eventos matizaron este año de ADEPE y el País: Las elecciones de mayo 2008 y la crisis mundial gestada en el mercado de valores de Estados Unidos. Con ese marco nos desenvolvimos para reseñar y presentar los resultados de esta memoria.

Es bueno recordar que nos une y ha dado sostén en estos 34 años, de exitosa trayectoria, a los líderes que han conformado a ADEPE. En 1er. lugar y como núcleo filosófico, está el desarrollo de la provincia Espailat, en segundo lugar la consolidación permanente de una institución que evoluciona en el tiempo y permita el aprovechamiento de las coyunturas para el logro del primer objetivo, un tercer interés es crear las condiciones para canalizar el altruismo, la solidaridad, la cooperación de tantos munícipes buenos y desprendidos de esta provincia, que valoran para sus vidas. el aporte a los demás, como indispensables en la realización plena del ser humano.

ADEPE busca, como Alfred Marshall, que en el desarrollo de la economía encontremos el remedio a la pobreza, la confianza en la civilización humana, pero al estilo de Max Weber con empresas duraderas y racionales, para que las crisis sean siempre oportunidades de fortalecernos.

Con ese norte bien claro trabajamos este año en la vertiente del ecoturismo, proyecto financiado por el BID, para convencer a las provincias Espailat y Hermanas Mirabal, de que en la Cordillera Septentrional existen las condiciones ecológicas, que explotadas racionalmente sirven de soporte para el desarrollo humano. Microempresas viables en ese entorno y que se garantiza mas su proyección con la inversión lograda del sector privado en RIB Mountain, con la explotación de un Hotel ubicado en lugar estratégico para que los turistas de la costa norte se conecten con los encantos de la cuenca del río Jamao.

Recordemos que esta cuenca fue rescatada de la deforestación, a que la amenazó la decadencia del mercado de café y que gracias a las parcelas agroforestales instaladas por ADEPE con apoyo de la Agencia Internacional para el Desarrollo (USAID) (1994-1997), los caudales acuíferos se elevaron asegurando los potenciales ecoturísticos de esa región.

Con estos trabajos se le asegura a la provincia Espailat otro papel estelar en su variada economía, tan rica en agropecuaria, comercio, construcción,

transporte, etc. Y ahora también marchando hacia el ecoturismo para generar una nueva fuente de empleo, ingreso y posibilidad de bienestar para nuestros habitantes que mas requieren de nuestros procesos productivos.

Fruto del desarrollo de esas parcelas agroforestales, trabajamos también este año con el proyecto de procesamiento del Zapote. Este proyecto cuenta con el respaldo de la USAID, para que en 2 años contemos con una nueva empresa de más de cinco millones de pesos, para procesar la pulpa del zapote producido en la cuenca del río Jamao y conquiste tanto al mercado nacional como extranjero, pues proyecciones no le faltan, mas aun en su nueva ubicación, en una de las naves de la zona franca de Moca, con logística de gran empresa.

Una labor que no se descuidó fue la formativa, tan importante en el desarrollo humano. Aquí se puede destacar tres vertientes: 1) Se continuó con los talleres de capacitación tanto entre los participantes de los proyectos de la cuenca, como los requeridos por el personal de la institución y la COOP-ADEPE. 2) Se suma la desarrollada en el Centro de Capacitación Tecnológica, (CCI) que este año contó con el Indotel, y que gracias al Dr. José Rafael Vargas se lleva este servicio de entrenamiento en las competencias que permite el manejo de la computadora, para que nadie se quede sin aportar al desarrollo de la provincia. Además agradecer el soporte económico que hace la COOP-ADEPE para operativizar las acciones del CCI y 3) Los planes de constituir la Escuela de Negocios para la Pequeña Empresa de ADEPE, y así entrenar al futuro empresario en esa brillante labor que es la de sostener el desarrollo.

También mantuvimos los vínculos con las instituciones relacionadas a ADEPE, tanto del país como del extranjero. De esta relación se puede destacar la firma del convenio con la Suprema Corte de Justicia, para la titulación de tierras mediante geo-referenciadores satelitales que califique el patrimonio de la provincia. Así como el acuerdo de colaboración con diferentes organismos internacionales como son: el Cuerpo de Paz de los Estados Unidos, Plan Nagua del Canada y la Agencia Internacional de Cooperación del Japón.

Consignaremos que ese potencial que tiene ADEPE

como creadora de opinión pública quedó sub-utilizado este año, revisando la forma en que podemos tener una mejor estrategia de cara al futuro.

Nuestro brazo financiero siguió creciendo, con independencia para el orgullo de ADEPE y así con nuestra observación la COOPADEPE inauguró su nuevo local y pasó la barrera de los RD\$2,000,000.00 en activos totales. Esta cooperativa le da la oportunidad de financiamiento a miles de personas que el sistema formal no acoge y de esta forma se estimula tanto el consumo con las pequeñas inversiones que también aportan al desarrollo.

En el intento por dar salidas más ágiles a los procesos, la institución creó el cargo de gerente y dividir las responsabilidades dirigenciales de ADEPE. La directora ejecutiva maneja las relaciones interinstitucionales tanto del país como del exterior, con la finalidad de poder asegurarnos un flujo de fondos más dinámico y a la vez la gerencia se ocupa de las labores administrativas y del día a día de la institución, procurando un mejor clima laboral para los integrantes de nuestro admirable equipo de de profesionales.

Claro está, que esto es sin mermas en el Departamento de Proyecto y al Banco de Datos de tantas utilidades en las proyecciones de ADEPE. Ni mucho menos en el seguimiento al Comité de Manejo de la Cuenca del Río Jamao de tanta importancia en los planes que ejecutamos.

De igual manera pasamos a una administración independiente, el proyecto de Grama, procurando mejores frutos y más eficiencia.

Con la ciencia empeñada en descubrir el origen de la vida y el encontrarse con vida en otras latitudes, sumado al impacto de las computadoras que nos facilitan el manejo de las informaciones y las comunicaciones en línea de palabras e imágenes, nos sentimos sometidos a un mundo donde el que no se transforma pierde lo logrado, quedando solo como material de la historia.

Actualmente ADEPE debe encarar su transformación, con la conciencia de todos, en lo que garantizamos los ideales básicos, en un mundo totalmente nuevo.

Al término de este ejercicio, la ADEPE terminó con un patrimonio de RD\$51,327,335.00

Proyecto Ecoturístico

La cuenca del río Jamao se caracteriza por la diversidad de productos agrícolas que sus pobladores cosechan y la majestuosidad de sus escenarios naturales, lo que hace de la cuenca un espacio donde se puede conjugar el degustar productos específicos de la zona, disfrutar de grandes ríos y arroyos, admirar la naturaleza y descubrir la riqueza de su capital humano.

La oferta integrada de que dispone la cuenca permite que el proyecto ecoturístico que ejecuta la ADEPE, se convierta en una opción de diversificación del turismo en el país y a la vez mejorar la calidad de vida de los habitantes de esta zona, contribuyendo a que éstos conserven los recursos naturales existentes.

Estrategias de Integración comunitaria a la oferta ecoturística

Para lograr que la oferta de servicios, relacionados a la actividad ecoturística sea competitiva, ofertando calidad y eficiencia, comunitarios (as) principales actores del proyecto, se sensibilizan, capacitan y se convierten en difusores del proyecto promoviendo la conformación de estructuras productivas (microempresas) que operarán como proveedores de servicios ecoturísticos, (senderismo, kayakismo, alojamiento, cabalgatas, recreación y animación cultural, entre otros)

La capacitación agotada en el período 2008-2009 en el marco del proyecto ecoturístico, se orientó a la formación de comunitarios (as) en temas sobre Motivación y Trabajo en Equipo, Liderazgo, Prevención de accidentes, Primeros Auxilios y Atención al Cliente.

Se trabaja en la potencialización de los atractivos y organización del entorno, con el propósito de aprovechar los recursos naturales sin causar degradación, orientados a la sostenibilidad y rentabilidad de las actividades.

ADEPE



Proyecto Ecoturístico

Familiar Sostenible

Cuenca del río Jamao





Especialistas del Banco Interamericano de Desarrollo Evalúan Proyecto Ecoturístico.

Los especialistas Carmen Álvarez, Smeldy Ramírez y Adalgisa Adams se reúnen con técnicos de esta institución, con el propósito de realizar evaluación de seguimiento al proyecto ecoturístico familiar sostenible, el cual viene ejecutando la ADEPE, con apoyo del Banco Interamericano de Desarrollo (BID).

Patrick Davis, Voluntario del Cuerpo de Paz Apoyando el Proyecto.

Voluntario de Cuerpo de Paz, Patrick Davis, ha presentado al proyecto eco-turístico un nuevo propósito de tecnología alternativa. Con la aprobación de la Junta de Directiva y apoyado en la parte técnica (construcción) por el Sr. Juan De Jesús Marte, Davis inició el desarrollo y fabricación una muestra de un calentador de agua termosifón para en el futuro aplicación en el proyecto eco-turístico familiar sostenible. Para su funcionamiento se utiliza la energía solar. Esa tecnología alternativa sostenible apoya la meta de sostenibilidad ecológico del proyecto eco-turístico.



Estimulando el impulso gerencial de la mujer rural

Un factor importante al momento de definir nuestro quehacer, es la equidad de género como eje transversal en los programas y proyectos que ejecutamos. La necesidad del desarrollo socioeconómico de la mujer, motiva a la ADEPE con el apoyo de la Cámara Americana de Comercio, a ejecutar el proyecto "Desarrollo Empresarial y Comunitario de la Mujer", en la comunidad de Los Bueyes, Villa Trina, Distrito José Contreras.

La base para la generación de ingresos es la elaboración de dulces artesanales, hechos con frutas cultivadas en la zona. Así inicia la microempresa de dulces, bajo la responsabilidad del grupo de mujeres Marta Batista de la comunidad de los Bueyes

El proyecto se ha realizado en dos fases: la primera para entrenamientos teóricos o reforzamiento de la parte organizativa del grupo (alcance de niveles de liderazgo). La segunda fase esta dirigida a la gerencia y desarrollo empresarial de las participantes.

ADEPE

Al concluir el proyecto la estructura del grupo de mujeres, estará fortalecida y sus integrantes tendrán la capacidad suficiente para manejar sus proyectos económicos en lo que se refiere a la administración de los mismos.

La comercialización de los dulces, en la etapa inicial, será a nivel de las comunidades aledañas. La microempresa de dulces complementa la oferta del proyecto ecoturístico familiar, al servir como proveedora de los postres a utilizarse en los servicios alimenticios del proyecto ecoturístico familiar (Cabañas y Paradores).

Actividades realizadas para la implementación del proyecto:

La capacitación se inicia con el análisis e internalización del proyecto, permitiendo el empoderamiento, definiendo estrategias, programación y responsabilidades en la ejecución del mismo. La temática de formación se focalizó en actividades (cursos, talleres, jornadas, entre otras) sobre mecanismos democráticos de dirección (descentralización de criterios y fortalecimiento de liderazgo, motivación y trabajo en equipo, rol de las organizaciones comunitarias, estructura organizacional y género); los tópicos sobre administración y gerencia se desarrollaron bajo la modalidad de talleres teórico práctico, tocando los temas sobre servicio al cliente, prevención de accidentes, determinación del mercado, contabilidad elemental, reglamentos para el manejo de la microempresa y distribución de beneficios, inventario de comercios de la zona, diseño del logo, etiquetado y presentación del producto, menú de dulces, costos de producción, prácticas favorables en la elaboración de dulces.

Apoyando el proceso de la agroindustria en la provincia Espaillat

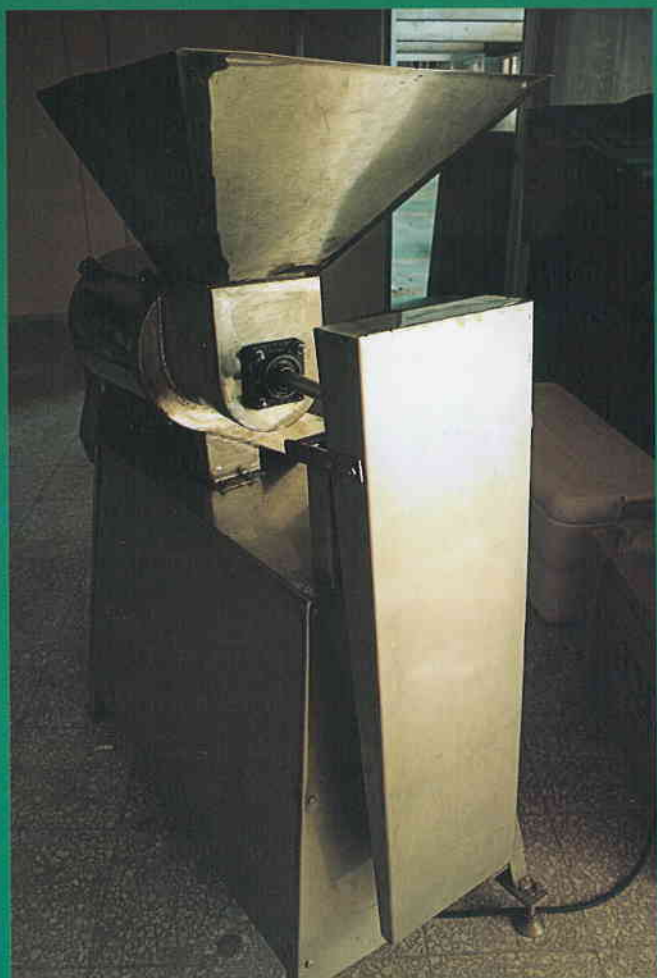

Con apoyo de la Agencia Internacional para el Desarrollo (USAID), a través de los Fondos para el Desarrollo Rural (FONDER), se ejecuta el proyecto denominado "Apoyo a la Agroindustria una Opción de Gestión Participativa para el Desarrollo Socioeconómico y Ambiental de la Cuenca del Río Jamao", con el objetivo de contribuir a elevar el nivel de desarrollo empresarial de la zona de intervención del proyecto, agregando valor a la producción del zapote, mediante la puesta en marcha de una agroindustria procesadora de pulpa, incorporando tecnologías amigables al medio ambiente.

El Propósito es industrializar el zapote producido en la Cuenca del Río Jamao, agregando valor y articulando acciones entre producción, procesamiento y

comercialización.

En la primera etapa, de este proyecto se beneficiarán directa e indirectamente unos 1,200 productores.

La planta procesadora se instala en una nave de Zona Franca, Moca, tras llegar a un acuerdo de colaboración con Proindustria.

Las instalaciones se adecuan tomando en consideración todas las normas internacionales de manejo de alimentos, además se crean las bases para la trazabilidad del producto a través de la codificación de las parcelas de producción de zapote, con el objetivo de realizar exportaciones a futuro.



ADEPE Firma Convenio con Suprema Corte de Justicia.



Con el fin de afianzar procesos tendentes a desarrollar la provincia Espaillat y con el objetivo de apoyar la socialización de las nuevas tecnologías y sistemas sobre los procesos desarrollados dentro de la Jurisdicción Inmobiliaria, a través del Programa de Modernización de la Jurisdicción de Tierras, la ADEPE firmó un acuerdo de colaboración interinstitucional con la Suprema Corte de Justicia, la misma se compromete a aportar los extractos de la cartografía digital utilizada por Mensura Catastral de las provincias Espaillat y Salcedo, con los cuales se trabajará en pos de facilitar y operativizar los procesos de titulación.

La Agencia de Cooperación Internacional del Japón (JICA), Cooperera con los Programas de Desarrollo de la ADEPE

Apoyada por la JICA, la Lic. Rita Pantaleón visitó Japón y participó en el curso sobre DESARROLLO DE LAS INDUSTRIAS REGIONALES MEDIANTE LA COOPERACIÓN PÚBLICO – PRIVADA PARA CENTROAMÉRICA. El mismo se enmarca en el desarrollo de las actividades que ejecuta la institución a través del proyecto eco turístico familiar sostenible.



En otro orden la ADEPE recibió a la señora Madoka Sakurai en calidad de voluntaria de la JICA, la cual realizará trabajos en el proyecto eco turístico apoyando los procesos de integración comunitaria y el desarrollo d la microempresa.



Proyecto capacitación ADEPE, COOP-ADEPE

En pos de dar cumplimiento a nuestra misión de desarrollo, consolidando la marca ADEPE-COOP-ADEPE, bajo el convenio de **Responsabilidad Social Compartida y Alianzas Estratégicas**, existentes entre ambas instituciones, se aprobó el proyecto de capacitación **Desarrollo de Capacidades para Generar Rentabilidad Empresarial y Desarrollo Humano**, a través del cual se apoyarán diversos sectores de la provincia Espailat, con el objetivo de capacitar a microemprendedores por áreas de producción, para un manejo eficiente de sus empresas, acorde con la gestión empresarial moderna, sustentados en los niveles de asociatividad, promoviendo el cooperativismo como una opción de desarrollo.



Como Soporte al Desarrollo ADEPE Auspicia Diversas Acciones

Presentacion libro Ceara Halton



Actividad Consejo Nacional de la Competitividad



Puesta circulación libro Freddy Veras



ADOPEM comparte experiencia (Mercedes Canalda de Veras Goico)



Expresiones de Gratitud de la Directora Ejecutiva, por su Reconocimiento en Calidad de "Mujer Destacada del Año 2008"



Dorca Barcácel, Doña Mary Vda. Marranzini, un abrazo sincero.

La vida como la dialéctica nunca es estática, los cambios son parte integral del proceso de desarrollo de la humanidad.

Poder agradecer a todas las personas amigas y relacionadas que votaron por los (as) candidatos (as) propuestos (as) para destacar y facilitar la elección del hombre y de la mujer del año 2008, nos motiva para expresar gratitud y compartir la siguiente reflexión:

“El coste de oportunidad producido por los hombres y mujeres que abren espacios en sus hogares, empresas, negocios, grupos religiosos, culturales, ecológicos y otros, para ofrecer sus aportes a las instituciones de servicios, con presencia, seguimiento y/o cuotas económicas han comprendido que el desafío que engendra el desarrollo integral debe constituirse en un compromiso concertado”.

(Dorca Barcácel, M.A.)

Es un gran privilegio compartir la satisfacción del premio con figuras paradigmáticas: Doña Mery Vda. Manranzini, Don Freddy Beras Goico y sentir que Judith Leclerc, Nuria Piera, Jacqueline Malagón y quien suscribe, pudimos convertirnos en un grupo de hombres y mujeres, privilegiados (as), honrados (as) por los resultados de las obras que voluntariamente hemos realizado.

Además, los candidatos finalistas, Félix Antonio Cruz Jiminián, Juan Ramírez Taveras, Juan Batlle, cardiovascular Freddy A. Madera

Gracias a las instituciones que en mi caso nos han abierto un espacio para actuar junto a los demás: Secretarías de Estado de Educación, Agricultura, Universidad Tecnológica de Santiago (UTESA), Asociación para el Desarrollo de la Provincia Espaillat, Inc. (ADEPE) y (COOP-ADEPE). A Diario Libre que ha llevado a cabo tan feliz iniciativa, cuyos resultados sirven para provocar el efecto demostrativo y ratificar que el trabajo Social es un alimento para el alma.

La estatuilla la comparto con mi fans; y con mis hijos Amado, Mayra, Sergia, Johany, Rosanna, Soraya, Alejandro, Frank, hermanos, nietos, sobrinos y a la trilogía Minerva, Sonia, Gabriel y a todos los que solo dicen: "Ella es como el ave fénix, cuando se siente herida más vuela", porque el impulso para seguir lo inyecta la gente.



Manuel Arturo Pellerano (hijo), Dorca Barcácel y Adriano Miguel Tejada.



Amado Bencosme Barcácel, Dorca Barcácel, Don Freddy y su esposa Pilar de Bera Goico



Motivo de la nominación:

Impulsar los trabajos de la Asociación para el Desarrollo de la Provincia Espaillat, continuando con una labor de 22 años e impulsar la Cooperativa de Servicios ADEPE ayudando a llevarla a ser una de las más grandes y exitosas instituciones financieras de la economía solidaria de la República Dominicana. El Trabajo de la Asociación está impactando a unas 50,000 personas directamente con los trabajos sociales de reforestación de la cuenca del Río Jamao y otras 30,000 personas que son socios y participan en los trabajos de la Cooperativa COOP-ADEPE. El trabajo de Doña Dorca deja un amplio legado de servicio social, una estructura organizativa de sólido respaldo en la población y una guía de trabajo para una acción concertada y productiva entre todos los sectores de la provincia y sus cuatro municipios: Moca, Gaspar Hernández, Jamao al Norte y Cayetano Germosén. Es un ejemplo de compromiso moral, social, comunitario, familiar y una defensora de los derechos de los niños, los ancianos, las mujeres y especialmente los campesinos y habitantes de los barrios marginados. Doña Dorca tiene ganado un gran respeto y aprecio entre las Organizaciones Sin fines de lucro de Moca y del País. Ha sido miembro de Alianza ONG, SOLIDARIOS y varias organizaciones que agrupan las ONGs. Dominicanas y ha hecho un trabajo extraordinario de coordinación y búsqueda de cooperación de países, organizaciones internacionales, fundaciones y organismos nacionales a favor de los proyectos promovidos por la Asociación



PREMIO HOMBRE Y MUJER DEL AÑO 2008

"Ser nominado al Premio Hombre y Mujer del Año implica que es considerado un protagonista de nuestra generación, una persona que gracias a la aplicación positiva de su liderazgo, fortalecen nuestra fé en el porvenir y nos dan motivos para crecer."

Reconoce a *Dorka Yolanda Barcácel*
por su nominación al Premio Hombre y Mujer del Año 2008

Miércoles 2009
Santo Domingo, República Dominicana

Adriano Miguel Fajada
Director Diario Libre

*Cooperativa
de servicios
ADEPE*

COOP-ADEPE



COOP-ADEPE, INC.



¿Qué es la cooperativa **ADEPE?**

Es una empresa socioeconómica de naturaleza mutualista, integrada por personas naturales y jurídicas que sin fines de lucro, se han unido libre y voluntariamente procurando el mejoramiento social y económico de cada uno de ellos, mediante la oferta de servicios oportunos y eficientes que con acciones conjuntas satisfagan las necesidades de toda la comunidad.



Origen de **COOP-ADEPE**



La cooperativa es el producto de la transformación institucional experimentada por la Asociación para el Desarrollo de la Provincia Espailat, Inc. (ADEPE), cuando en el año 1999 decidió convertir su Programa de Financiamientos en una institución hermana, con capacidad para ofertar productos y servicios financieros completos de forma ágil y transparente.



COOPADEPE desde sus inicios apoya con financiamientos las iniciativas provenientes de micro y pequeñas empresas, productores agropecuarios, obreros, profesionales y amas de casa que por lo general presentan dificultad para acceder a las fuentes formales de financiamiento. Así mismo, le brinda la oportunidad de ahorrar en un lugar seguro y obteniendo las mejores tasas de interés del mercado.

Misión y Visión

Misión

Ofertar servicios y productos financieros a la población, con eficiencia, honestidad, confidencialidad y transparencia, mediante la aplicación de acciones democráticas que propicien la generación de riquezas.

Visión

Cooperativa líder en la oferta de servicios, incentivando el ahorro e identificando herramientas viables que contribuyan al desarrollo social y empresarial de los socios

Estructura organizacional

COOPADEPE es administrada por los mismos socios a través de los órganos de dirección especificados en la Ley 127-64 sobre asociaciones cooperativas.

Asamblea General de Socios

Consejo de Administración

Consejo de Vigilancia

Comité de Crédito

Estructura administrativa

La administración de las operaciones diarias es responsabilidad del cuerpo de funcionarios y empleados designados por el Consejo de Administración en las diferentes unidades de trabajo:

Gerencia General

Gerencias de Sucursales

Departamentos: Operaciones y Finanzas

Negocios y Créditos

Servicio al Cliente

Adm. de Cartera y Recuperaciones

Legal

Beneficios al ser socio

Facilidades para Financiar todas sus actividades

Atractivas tasas de interés

Excedentes a final de año por usar los servicios

Alto rendimiento por la inversión en aportaciones

Participar en la dirección y administración de una empresa de reconocimiento nacional

pertenecer a una organización de gran solvencia económica y moral

Comporamiento Cuantitativo de la COOP-ADEPE

Cantidad de Socios
2004 - 2008

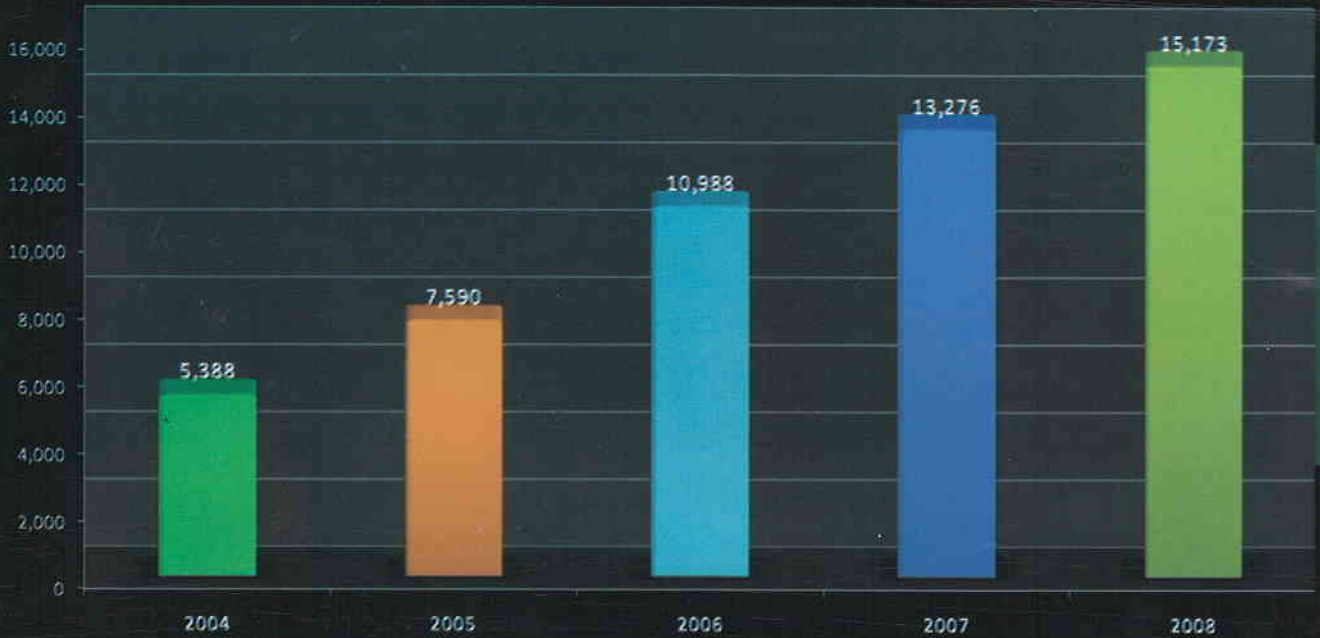

Comportamiento de las Aportaciones
2004 - 2008

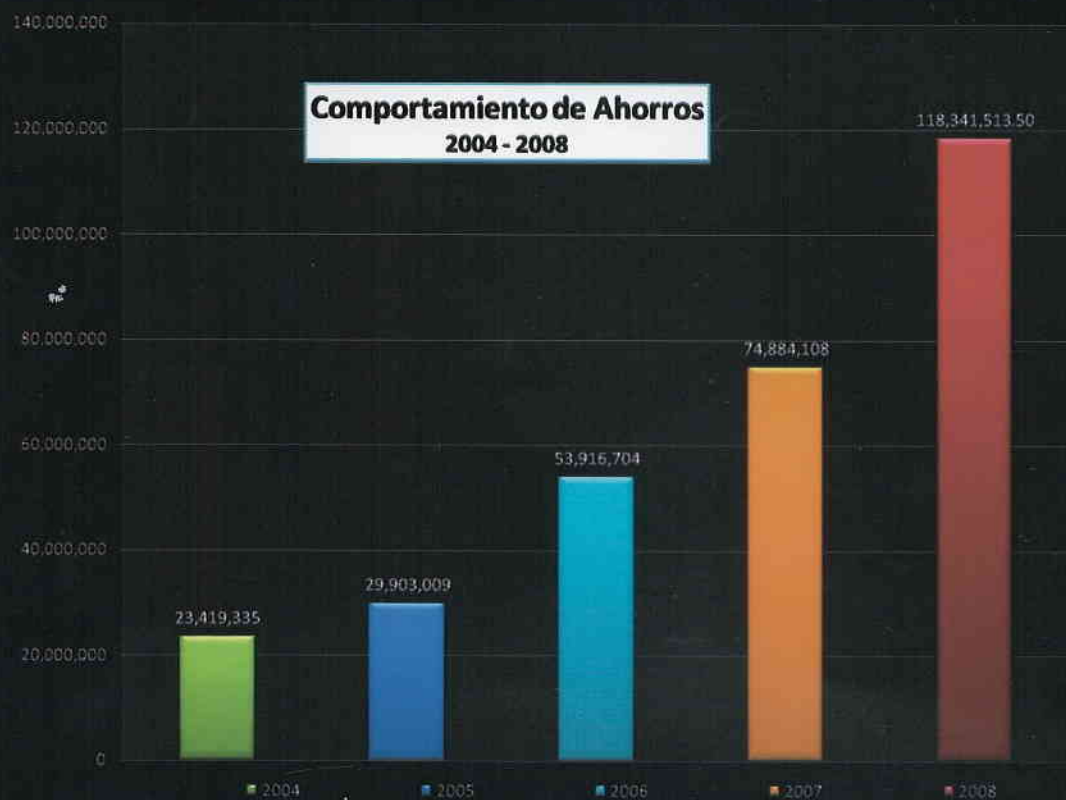

Cartera de Préstamos 2004 - 2008

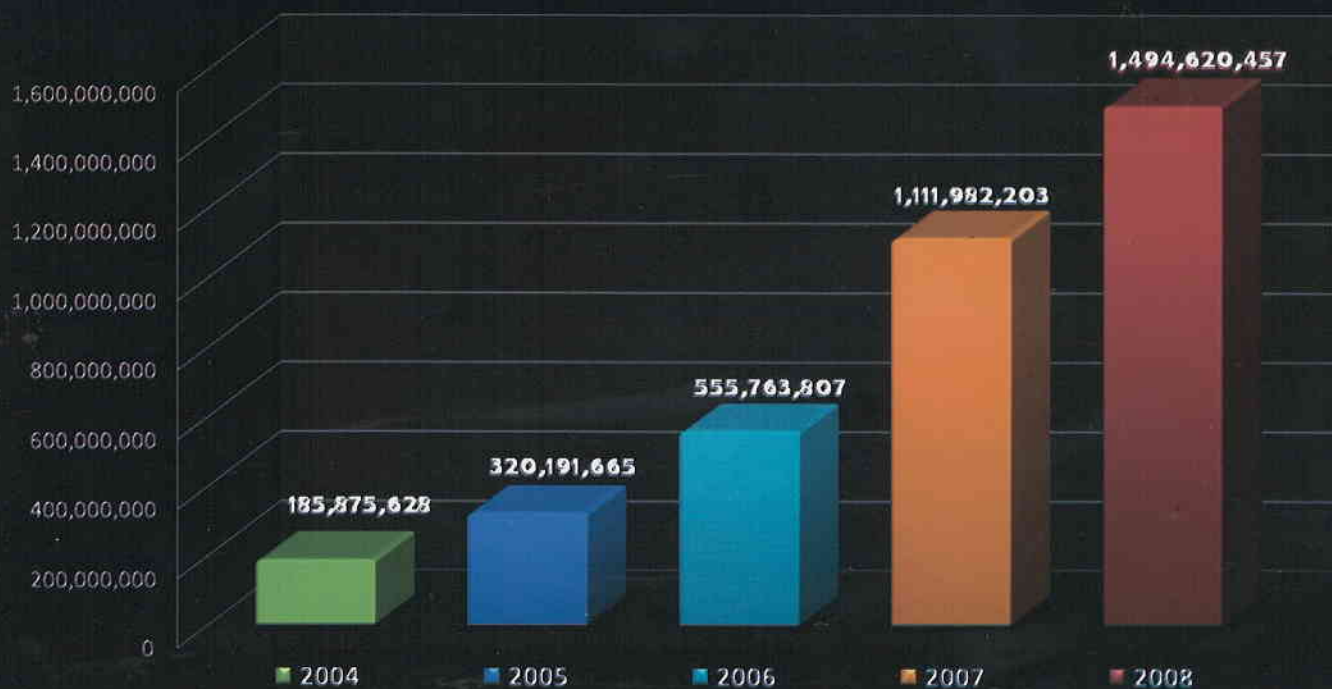

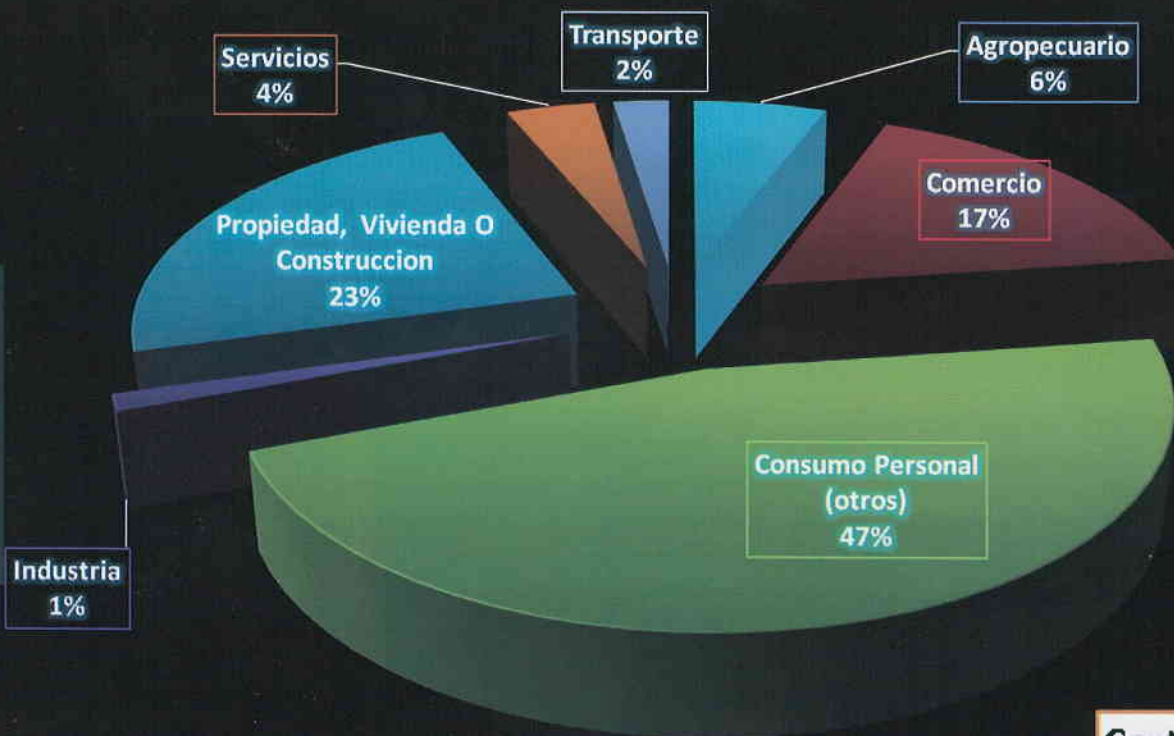

**Cartera de Crédito
por Sectores**
al 31 Diciembre del 2008

Certificados Financieros
2004 - 2008

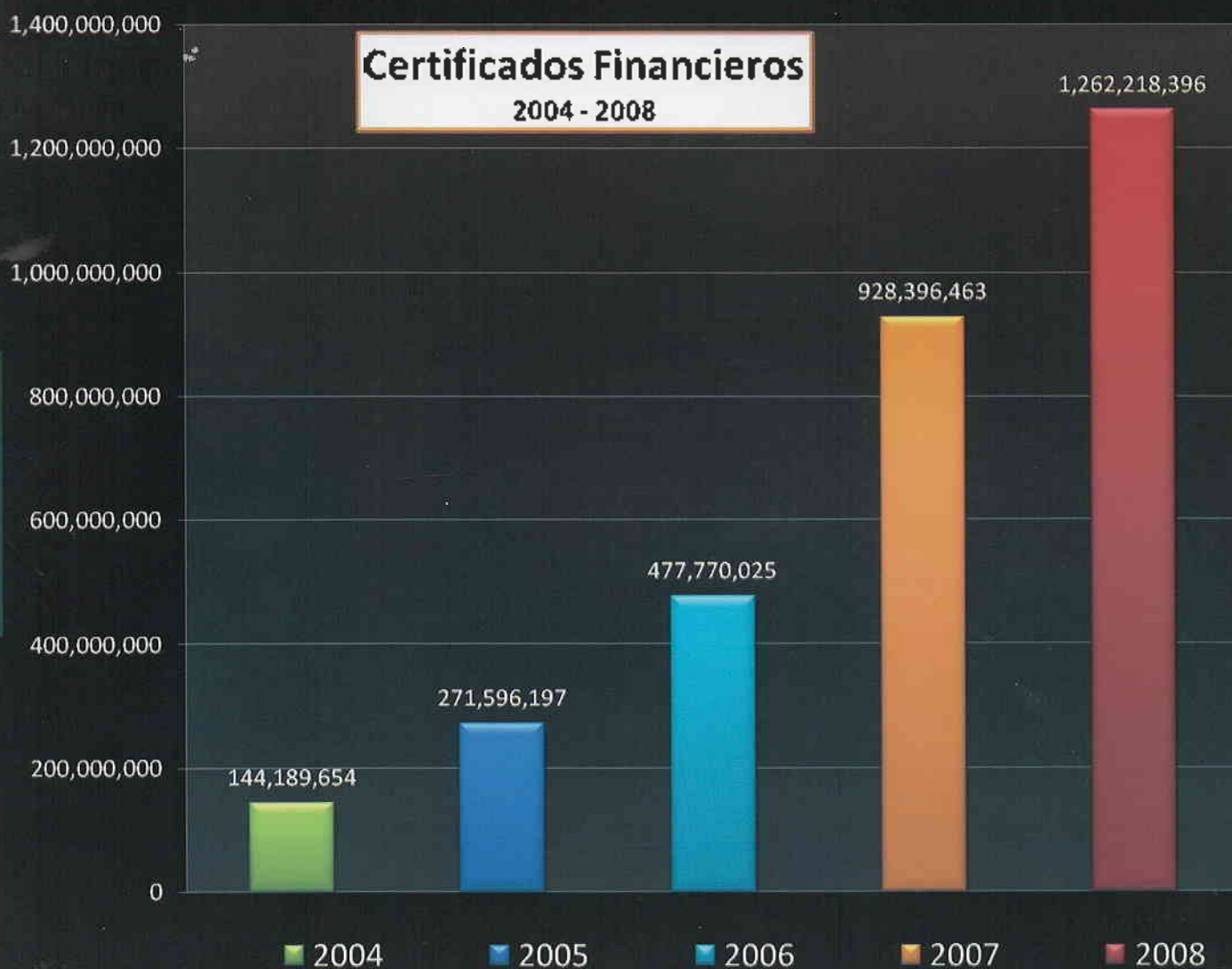

Estados financieros

ADEPE
2008-2009

Dictamen de los Auditores Independientes

**Consejo de Directores
Asociación para el Desarrollo de la
Provincia Espailat, Inc.**



Hemos auditado el balance general adjunto de la Asociación para el Desarrollo de la Provincia Espailat, Inc., al 31 de diciembre de 2008, y los estados conexos de actividades y cambios en el efectivo para el año terminado en esa fecha. Estos estados financieros son responsabilidad de la administración de la Entidad. Nuestra responsabilidad es expresar una opinión de estos estados financieros basada en nuestra auditoría.

Efectuamos nuestra auditoría de acuerdo con Normas Internacionales de Auditoría emitidas por la Junta de Normas Internacionales de Auditoría y Servicios Relacionados. Esas normas requieren que planifiquemos y realicemos la auditoría para obtener seguridad razonable sobre si los estados financieros están libres de representación errónea de importancia relativa. Una auditoría incluye examinar, sobre base de pruebas selectivas, las evidencias que sustentan los montos y revelaciones en los estados financieros. Una auditoría incluye evaluar tanto las normas de contabilidad utilizadas y las estimaciones importantes hechas por la Administración, como la presentación general de los estados financieros. Creemos que nuestra auditoría proporciona una base razonable para nuestra opinión.

Acogiendo las prácticas convencionales del sector de ahorro y créditos, la institución reconoce los ingresos por intereses sobre préstamos por el método de lo percibido en sustitución del método de lo devengado que es el establecido por las Normas Internacionales de Información Financiera.

En nuestra opinión, excepto por lo mencionado en el párrafo anterior, los estados financieros adjuntos presentan razonablemente, en todos sus aspectos importantes, la situación financiera de la Asociación para el Desarrollo de la Provincia Espailat, Inc., al 31 de diciembre de 2008, los resultados de sus actividades y cambios en el efectivo, por el año terminado en esa fecha, de conformidad con las Normas Internacionales de Información Financiera.

Nuestra auditoría se efectuó con el propósito de expresar una opinión sobre los estados financieros considerados en su conjunto. La información complementaria incluida en las páginas 14 a la 20, se presenta para propósitos de análisis adicional y no es parte requerida de los estados financieros básicos. Dicha información ha sido objeto de los procedimientos de auditoría aplicados en la auditoría de los estados financieros básicos y, en nuestra opinión, dan un punto de vista verdadero y razonable en todos sus aspectos importantes, con relación a los estados financieros básicos considerados en su conjunto.

26 de marzo de 2009

**ASOCIACION PARA EL DESARROLLO DE LA PROVINCIA
ESPAILLAT, INC.
Balances Generales
(Valores en RD\$)**

| ACTIVOS | Al 31 de diciembre de | |
|--|------------------------------|-------------------|
| | 2008 | 2007 |
| Efectivo | 2,083,140 | 295,706 |
| Inversión en certificados (Notas 2.4 y 3) | 28,119,124 | 28,670,314 |
| Préstamos por cobrar, netos (Nota 4) | 1,044,386 | 1,168,672 |
| Cuentas por cobrar: | | |
| Funcionarios y empleados | 10,000 | 10,000 |
| Relacionadas (Nota 5) | 4,388,993 | 1,571,831 |
| Otras | 433,000 | 193,835 |
| Total de cuentas por cobrar | 4,831,993 | 1,775,666 |
| Inventario de mercancías | 3,136 | 9,408 |
| Gastos anticipados | 124,384 | 122,675 |
| Inversión en acciones (Notas 2.4 y 6) | 6,391,856 | 4,956,953 |
| Inversión en acciones Rim Mountain (Nota 7) | 10,000,000 | 10,000,000 |
| Propiedad, mobiliario y equipos, netos de depreciación acumulada (Notas 2.3 y 8) | 8,541,444 | 9,074,011 |
| Otros activos | 8,119 | 8,119 |
| TOTAL DE ACTIVOS | 61,147,582 | 56,081,524 |

Véanse las trece notas que acompañan estos estados financieros.

| PASIVOS Y ACTIVOS NETOS | Al 31 de diciembre de | |
|---|-------------------------|-------------------------|
| | 2008 | 2007 |
| Porción corriente documentos por pagar a largo plazo (Nota 9) | 1,739,547 | 1,062,541 |
| Otras cuentas por pagar | 79,905 | 124,598 |
| Acumulaciones por pagar | <u>1,042,607</u> | <u>1,204,677</u> |
| Pasivos corrientes | 2,862,059 | 2,391,816 |
| Documentos por pagar a largo plazo (Nota 9) | <u>6,958,188</u> | <u>4,250,166</u> |
| Total de pasivos | <u>9,820,247</u> | <u>6,641,982</u> |
| Activos netos: | | |
| Reservas (Nota 10) | 10,752,476 | 10,752,476 |
| Superávit por revaluación (Nota 8) | 2,795,865 | 2,795,865 |
| Activos netos (Nota 11) | <u>37,778,994</u> | <u>35,891,201</u> |

Véanse las trece notas que acompañan estos estados financieros.

| | | |
|---|--------------------------|--------------------------|
| Total de activos netos | <u>51,327,335</u> | <u>49,439,542</u> |
| TOTAL DE PASIVOS Y ACTIVOS NETOS | <u>61,147,582</u> | <u>56,081,524</u> |

**ASOCIACION PARA EL DESARROLLO DE LA PROVINCIA
ESPAILLAT, INC.**

**Estados de Actividades y de Cambios en los Activos Netos
(Valores en RD\$)**

| | Años terminados el 31 de diciembre de | |
|---|--|-------------------|
| | <u>2008</u> | <u>2007</u> |
| Ingresos: | | |
| Intereses por certificados financieros | 4,507,969 | 4,253,046 |
| Intereses, comisiones y mora | <u>1,506,955</u> | <u>1,128,598</u> |
| | <u>6,014,924</u> | <u>5,381,644</u> |
| | | |
| Donaciones recibidas (Nota 12) | <u>4,181,456</u> | <u>3,164,633</u> |
| | | |
| Ventas de productos agrícolas y otros | 20,130 | 74,970 |
| Costos de ventas | (59,889) | (27,130) |
| | <u>(39,759)</u> | <u>47,840</u> |
| | | |
| Resultado bruto | <u>10,156,621</u> | <u>8,594,117</u> |
| | | |
| Gastos operacionales: | | |
| Generales y administrativos -ADEPE | 7,016,577 | 7,450,929 |
| Generales y administrativos -BID | 573,461 | 355,186 |
| Depreciación | 541,214 | 486,778 |
| Gastos financieros | <u>704,948</u> | <u>387,073</u> |
| | <u>8,836,200</u> | <u>8,679,966</u> |
| | | |
| Cambios en los activos netos antes de otros ingresos | <u>1,320,421</u> | <u>(85,849)</u> |
| | | |
| Cuotas de socios | 46,200 | 40,200 |
| Otros | <u>521,172</u> | <u>527,860</u> |
| | <u>567,372</u> | <u>568,060</u> |
| | | |
| Cambios en los activos netos del período | 1,887,793 | 482,211 |
| | | |
| Activos netos al inicio del año | <u>35,891,201</u> | <u>35,408,990</u> |
| | | |
| Activos netos al final del año | <u>37,778,994</u> | <u>35,891,201</u> |

Fernando Rojas
Florencio Manuel Tejada
Francisco Pérez (Tanza)
Francisco Pérez Comprés (chico mon)
Frank Olivares
Gabriel Marcelino Guzmán
H. Hugo Pérez Caputo
Héctor Salcedo
Homero Hernández
Ignacio Guzmán
Jacobo Espejo
Jesús María Eloy Camacho
Jorge Díaz Piñeiro
Jorge Ismael Rodríguez
José Alberto Cruceta
José Antonio Collado
José Arismendy Alba
José Bienvenido Espaillat
José Guillermo López
José Tejada Candelier
Juan Alberto Peña Lebrón
Juan Cuevas
Juan De Jesús Marte
Juan Francisco Marte
Juan Jorge Bueno
Juan Pablo Acosta
Juan Santiago Espaillat
Juan Santos
Julio Brache Arzeno
Julio Manuel Ramírez
Justo Rafael Cáceres
Kío Jiménez
Leonte Cuevas
Luís Cáceres
Luís Fernando Gutiérrez
Luís Manuel Brache
Luís Manuel Comprés
Luís Rafael Hernández

Luís Ramón Gómez
Manuel Camacho
Manuel De Jesús Rojas
Manuel Pitaluga
Manuel Tejada Candelier
Marino Antonio Veras
Marino Reynoso
Mario Antonio Alba
Mario Cabrera Ariza
Mario Cáceres
Mario Tadeo Cáceres
Miguel Angel Olivo
Miguelina Caraballo
Nelson Rodríguez
Nicolás Angeles
Pantaleón Salcedo
Pedro A. Lizardo Ruiz
Pedro R. Lizardo
Rafael Álvarez
Rafael García
Rafael Omar Hernández Reynoso
Rafael Santos
Ramón Abreu
Ramón Gómez Lizardo
Ramón Sánchez Moscoso
Remberto Ángeles
Rodolfo Guzmán
Rubén Lulo
Silvano Rosario
Silverio Ferreiras
Silverio López
Teresa Hernández
Víctor Abreu
Víctor Henríquez
Víctor Sánchez
Wilfredo Bautista

Himno a la ADEPE

Asociados para el desarrollo
Luchamos por todos
Luchamos por ti
Desde la Provincia Espaillat
Mejoramos la vida
Mejoramos el país

Con pasos seguros
Gran sensibilidad
Con visión de futuro
Impulsamos el avance
Para el campo y la ciudad

Recorriendo valles
Subiendo montañas
Llegamos hasta los mares
Ejecutamos proyectos
Para un mejor mañana

Con sangre de tiranos
Ayer, abonamos la tierra
Hoy, de la mano del esfuerzo
Cultivando el desarrollo
Al atraso les hacemos la guerra

En un ambiente de armonía
De suma libertad
Religión aparte
Partidarismo atrás
Con Dios delante
Promovemos la paz

Con férreo batallar
Vencemos obstáculos
En pro del progreso
No nos cansamos de andar
El trabajo es nuestro estandarte
Nuestro noble ideal

La nación y su gente
Su cultura y economía
El medio ambiente y la ecología

Todos lo tenemos presente
Noche a noche
Día a día
En un continuo accionar

Nada nos es indiferente
Lo nuestro es el progreso
Lo nuestro es trabajar

De los pájaros su canto
Un mundo de niños sonrientes
El bosque y sus encantos
Los ríos y sus afluentes
Lo queremos entre nosotros
Lo queremos para siempre

De Norte a Sur
De Este a Oeste
Con firmeza y voluntad
Sembramos la esperanza
Cosechamos realidad

Asociados para el desarrollo
Luchamos por todos
Luchamos por ti
Desde la provincia Espaillat
Mejoramos la vida
Mejoramos el país

Autor: Jesús María Eloy Camacho

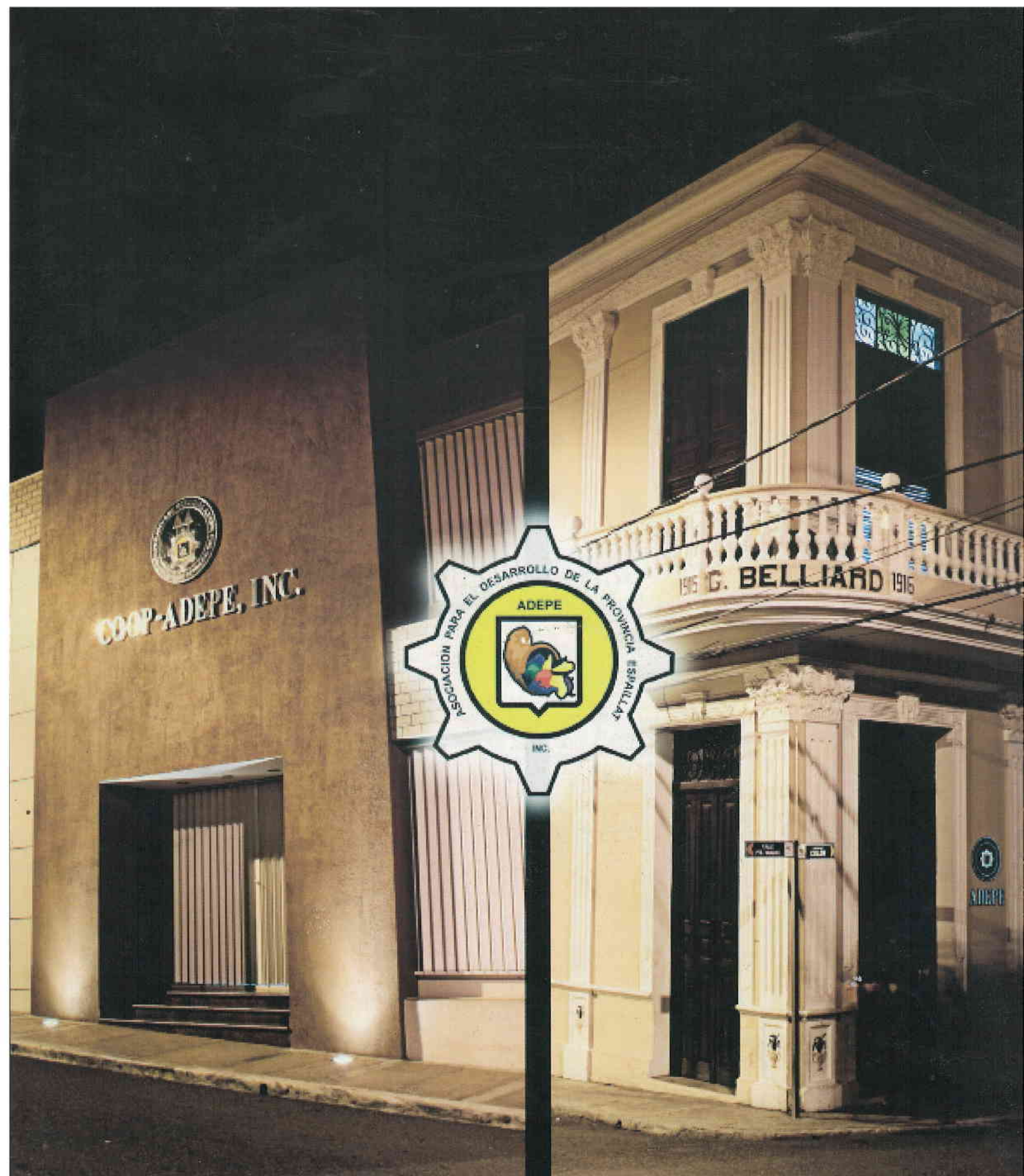

Asociación para el Desarrollo de la Provincia Espailat, Inc.
(ADEPE)

Calle Presidente Vásquez. No 28 (Altos)
Moca, Provincia Epailat, Rep. Dom