

Asociación para el Desarrollo de la Provincia Espaillat, Inc.

Fundada el 11 de Marzo de 1975

Decreto de Incorporación N° 911 de fecha 17 de Junio de 1975

MEMORIA ANUAL

JUNTA DE DIRECTORES
1997 - 1998



Moca, República Dominicana
Abril de 1998

INDICE

PAGINA

	Agradecimiento	
	A Manera de Reflexión	
I.-	Introducción	
	Presidentes período 1975-1998	
	Miembros de la Junta de Directores 1997-1998	
	Listado de Suplentes 1997-1998	
II.-	Resumen de las principales acciones realizadas	11
III.-	Proyecto Desarrollo Agroforestal de la Cuenca del Río Jamao.....	27
	Principales Metas planteadas 1998-2000	42
IV.-	Informe de las ejecutorias del Programa de Financiamiento	45
V.-	Granja de Reproducción Animal y Mejoramiento Agrícola (GRAMA).....	56
VI.-	Proyecto Educación para la Concertación.....	60
VII.-	Visitas recibidas en la ADEPE.....	63
VIII.-	Comisiones de la ADEPE	66
IX.-	Personal que labora y colabora en la ADEPE.....	68
X.-	Listado de Miembros de la ADEPE	69
XII.-	Anexos (Informe de Auditoría realizada por la firma Horwath, Sotero Peralta & Asociados).....	71

Agradecimiento

Los Miembros de la Asociación para el Desarrollo de la Provincia Espaillat, Inc. (ADEPE), agradecen a todos los organismos de cooperación nacionales e internacionales que se destacan en esta Memoria correspondiente a las actividades desarrolladas durante el período 1997-1998.

Es propicia la ocasión para destacar la calidad de los trabajos, traducidos en asesoría, monitoreos, apoyo logístico y financieros recibidos de la Agencia Internacional para el Desarrollo (AID), y ENTRENA, S. A., cooperantes activos en el éxito logrado en la 1era. etapa del Proyecto "Desarrollo Agroforestal de la Cuenca del Río Jamao".

Al Fondo Especial para el Desarrollo Agropecuario (FEDA), facilitador de siempre y por favorecer la continuidad del citado proyecto.

A la Secretaría de Estado de Agricultura (SEA) por transferir siete (7) técnicos, los cuales además de realizar un eficiente trabajo en las áreas asignadas en las zonas agrícolas de las Provincias de Espaillat y de Salcedo, colaboran con mucha eficiencia en la asistencia técnica y orientaciones de siembra, producción apícola y capacitación a las 80 asociaciones que participan en los 19 comités sectoriales que contiene la estructura organizada del Comité de Manejo de Cuenca, incorporado mediante Decreto #435-97 del Poder Ejecutivo.

De gran importancia han sido los aportes del Instituto Nacional de Recursos Hidráulicos (INDRHI), con el mantenimiento de cinco (5) obreros y paractécnicos y los alimentos del Programa Mundial de Alimentos (PMA).

Al Fondo para el Financiamiento de la Microempresa (FONDOMICRO), cuya línea de crédito otorgada ascendió a RD\$10,000,000 (Diez millones de pesos) y canalizador en la formalización de la donación procedente de los equipos modernos de cómputos, procedentes de la AID.

Satisface incluir en este período al Banco Interamericano de Desarrollo (BID), de donde procede el fondo semilla para la otorgación de financiamientos a los sectores micros y pequeños empresarios, agropecuarios y de servicios, relación que data desde el año 1981, aunado a la confianza depositada en la ADEPE, al ser incluida en la Comisión Consultora Gobierno-Sociedad Civil BID, conjuntamente con otras importantes instituciones de la vida nacional.

Agradecemos por su puntual presencia a la Presidencia de la República, Luis F. Rojas y Cia, Asociación Mocana de Ahorros y Préstamos, al Programa de Apoyo a las Iniciativas Democráticas (PID-PUCMM-AID), a los socios, a los hombres y mujeres que participan en los programas, técnicos, personal, colaboradores en general, que hacen factible la oferta de servicios que ofrece la ADEPE y que consolida cada día más la visión del reto asumido.

A MANERA DE REFLEXION¹

UNA SOCIEDAD MUNDIAL EMERGENTE

“Para mejorar las condiciones de vida y los niveles de pobreza, deben establecerse alianzas estratégicas con la participación activa de la sociedad civil organizada, el gobierno y los organismos de cooperación. Sustituir el paradigma unilateral y vertical, por un modelo horizontal y participativo. Es el desafío del Siglo XXI”

(Dorca Barcácel (M. A.), 1998)

Los planteamientos que presentamos a continuación se extraen de la obra **“CIUDADANOS, En Construcción de la Sociedad Civil Mundial”**, por entender que es un complemento al esfuerzo que realiza la Asociación para el Desarrollo de la Provincia Espailat, Inc. (ADEPE), al igual que otras ONG de la Sociedad Civil que han encarado la misión de laborar por el desarrollo y bienestar de los pobladores.

“Ni Príncipe ni Mercader: Ciudadano”. Estas palabras escritas hace siete años por Marc Nerfin, captan el surgimiento de un movimiento mundial sin precedentes: hombres y mujeres, grupos y personas, uniéndose para hacer cosas por su cuenta con el fin de modificar las sociedades en que viven. En las últimas dos décadas, personas de todas las clases, credos y orígenes étnicos se han organizado para defender la democracia y los derechos humanos, para luchar por el desarrollo más equitativo y un medio ambiente más seguro o, en forma más sencilla, simplemente para ayudar a los necesitados y mejorar la calidad de la vida cotidiana en sus vecindarios y comunidades.....)

El actual movimiento masivo y casi universal hacia una mayor participación e influencia de la ciudadanía constituye un fenómeno nuevo. Dicho fenómeno no es promovido por una sola estructura que lo abarca todo. No tiene una dirección fija.

No intenta tener conversos ni militantes políticos. Su objetivo no es el poder estatal. En su centro se encuentra la figura del ciudadano. Y en el mundo actual hay muchos ciudadanos, con sus múltiples caras, preocupaciones y fuentes de inspiración.

La acción ciudadana es tan multidimensional como la diversidad de las actividades humanas. Puede ser local o global, pequeña o masiva, permanente o efímera, fuertemente dramática o casi invisible, confrontacional o cooperativa, espontánea u organizada, promovida por asociaciones de personas de un mismo parecer o por grandes movimientos cívicos. O por cualquier combinación de los elementos anteriores, dependiendo de las necesidades del momento.

¹ Obra citada del libro **“Ciudadanos” en Construcción de la Sociedad Civil Mundial**.- Páginas 21-39.

Los desafíos y las paradojas de la globalización

Estas necesidades emergentes representan oportunidades para la acción ciudadana en un mundo de transición. La iniciativa tradicional de CIVICUS coincide con la creciente toma de conciencia en cuanto a que ni el mercado ni el estado pueden, por su cuenta, enfrentar los desafíos que plantea el desarrollo equitativo y sustentable.

Las suspicacias tradicionales de los gobiernos en cuanto a las ONG, las que fuertemente eran acusadas (debido a su financiamiento externo) de dedicarse a una agenda foránea, están siendo reemplazadas paulatinamente por el reconocimiento de la función de las instituciones de la sociedad civil como agentes de cambio y socios en el desarrollo. En América Latina, por ejemplo, donde las ONG crearon su identidad institucional en abierta resistencia y oposición a un estado autoritario, hay indicios de tendencias recientes hacia la experimentación con formas flexibles e innovadoras de interacción y asociación entre instituciones de la sociedad civil para hacer frente a la reforma social y la pobreza.

La globalización nos enfrenta con la paradoja de un creciente consenso internacional en favor de la democracia, el pluralismo y el respeto por los derechos humanos en forma simultánea con niveles sin precedentes de sufrimiento humano y la degradación del medio ambiente. El cambio tecnológico veloz está ocasionando un creciente desempleo estructural. Los modelos de producción y consumo están agotando los sistemas que permiten la vida en el planeta. El predominio de los paradigmas occidentales en la política, la

ciencia y la economía están promoviendo, como reacción, los fenómenos de fundamentalismo religioso y pureza étnica.

Hace dos o tres décadas, la gente del norte miraba hacia el sur, viendo a las sociedades emergentes de América Latina, África y Asia como fuente de inspiración y compromiso. La solidaridad con el Tercer Mundo y sus luchas por la liberación constituía una poderosa fuerza movilizadora. Esta visión generosa de un futuro común para toda la humanidad está siendo reemplazada por un sentimiento generalizado de indiferencia y de rechazo hacia los parias.

Los mismos procesos que globalizan los problemas también globalizan sus posibles soluciones. La sociedad civil global es un concepto nuevo. ¿Será capaz de generar la energía y los recursos que se necesitan para hacer frente a los problemas e inquietudes globales? La historia reciente nos da razones para tener esperanzas. Y la esperanza se puede fortalecer mediante la acción humana inspirada en principios.

La fuerza de CIVICUS² radica en su amplia base y su alcance global. La presencia conjunta y de donantes corporativos, de organizaciones de beneficencia y de servicios, abre oportunidades no explotadas para el diálogo y la cooperación entre los integrantes del sector sin fines de lucro. En particular, proporciona una plataforma más horizontal y sustancial para la acción, tanto de donantes como de receptores, en tanto socios iguales y completos en el desarrollo.

² Hyslop, Marlene, Mendoza, José R., Metcalfe, Jenifer, Soffia, Gabriela.- "CIUDADANOS" en Construcción de una Sociedad Civil Mundial, Copyright 1994 por CIVICUS. Impreso en Español en México por Impresora Magnu., S. A. de C. V.. Pag. 21-39

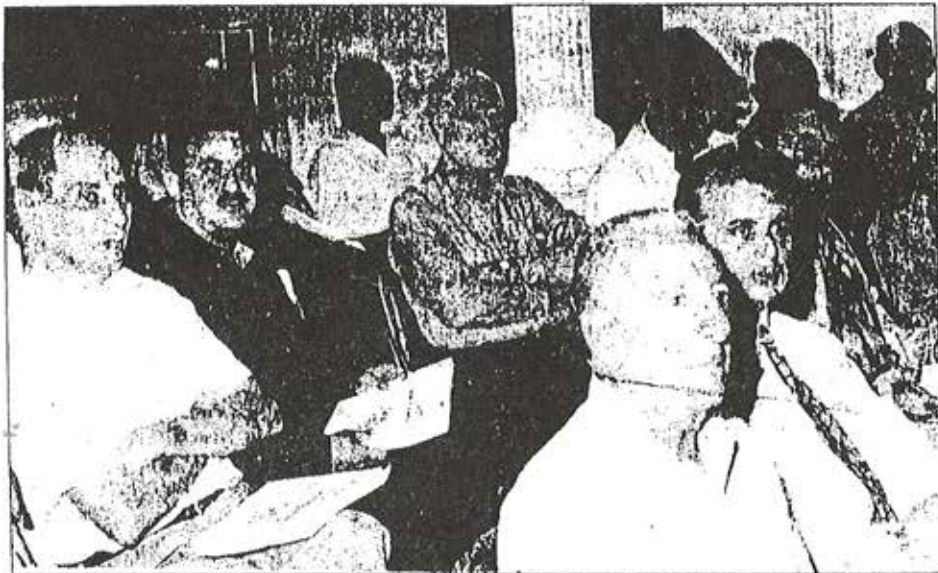

Directivos de la ADEPE, escuchaban atentos en una de las reuniones celebradas por la entidad.

Resaltan aportes entidad en desarrollo provincia Espaillat

Nicolás Arroyo Ramos
La Nación

MOCA.- Hace 21 años que a un grupo de ciudadanos con vocación de servicio de este pueblo surgió la idea de la formación de la Asociación para el Desarrollo de la Provincia Espaillat (ADEPE) y desde su nacimiento se ha convertido en la principal institución promotora del progreso y desarrollo de esta comunidad.

Los frutos dejados por esta entidad en sus años de existencia están a la vista de todo el mundo y han sido cosechados por las familias que viven en todo lo largo y ancho de esta Provincia Espaillat, tanto de la zona urbana como rural.

El trabajo de la ADEPE, desde aquel once de marzo de 1975 cuando se fundó, ha sido intenso, con el objetivo de lograr una mejoría de los servi-

cios de salud, educación, energía eléctrica, agua potable y en favor de los pequeños y medianos industriales de toda esta zona, a los que se ofrece oportunidad de financiamientos de sus empresas.

Pero también, la ADEPE ejecuta un programa de financiamientos de pequeñas y medianas empresas, con el objetivo de que las familias mocanas y de la provincia Espaillat, tengan sus medios de ingreso y desarrollen proyectos como de crianza de animales, siembra de frutos, fábricas de cigarrillos, artesanía, zapaterías y otras.

Además La ADEPE, también ha estado involucrada en programas de reforestación de las principales cuencas hidrográficas de la Provincia Espaillat, ejecutándose actualmente un proyecto de desarrollo agroforestal en las cuencas del Río Jaimao.



Este es el deteniendo Río Moca, para el cual la Asociación para el Desarrollo de la Provincia Espaillat (ADEPE) está implementando un proyecto de reforestación.

Financiamientos a las empresas

Gracias a este programa de Financiamiento de la Asociación para el Desarrollo de la Provincia Espaillat, llamado Francisco Manuel Comprés, muchas pequeñas y medianas empresas están funcionando en este pueblo y sirven de fuente de supervivencia a cientos de familias.

Este programa fue fundado en 1981, básicamente con la idea de ofrecer asistencia económica a los propietarios de pequeñas industrias de calzados, panaderías, repostería, ebanisterías, artesanías, tiendas, colmados, crianzas de cerdos, pollos y bovinos.

El ingeniero Rafael Santos, presidente de esta entidad por cinco períodos consecutivos, pondera la importancia de este programa de financiamientos y afirma que gracias a este, muchos productores agropecuarios y microempresarios mantienen a sus familiares.

La entidad y sus miembros

La lista de hombres que trabajan en esta ciudad desde su origen es bastante larga, así como larga es la hoja de servicio y de obras de bienestar que han ejecutado en

beneficio de la comunidad mocana. El primer presidente fue el doctor Santiago Collado Madera.

Además han sido presidentes el doctor Ramón Lizardo, el señor Pantaleón Salcedo Guaba (Pilo), el licenciado José Alba Rosario, Jorge Ismael Rodríguez, licenciado Manuel de Jesús Rojas, el señor Francisco Manuel Comprés (Fallecido), el doctor Hugo Pérez Caputo, Flavio Luis Ramírez, Luis Gutiérrez, Don Mario Cáceres Rodríguez y el ingeniero Rafael Santos, quien preside la entidad por quinta ocasión.

La ADEPE es dirigida por un consejo directivo que encabeza presidente de la entidad, ingeniero Rafael Santos, licenciado Manuel Camacho, vicepresidente, Fernando Jiménez, segundo vicepresidente y el licenciado José Alba, tesorero.

Asimismo el empresario Pantaleón Salcedo es el secretario y son vocales Francis Curiel, Danilo Rancier, doctor Ramón Gómez Lizardo, Mario Cáceres, José Collado, Marino Reynoso, Juan de Jesús Marte, doctor Hugo Pérez Caputo y David Marte.

Todas estas son personas con una amplia trayectoria de vocación de servicio en favor de su comunidad y consagrado luchadores por el progreso y desarrollo de esta comunidad en las distintas áreas.

1.- INTRODUCCION

A través de la Memoria correspondiente al período 1997-1998, la ADEPE deposita en manos de sus miembros, amigos y colaboradores, los resultados que en esta institución se obtienen, destacando logros significativos en las áreas de servicios, medio ambiente, educación ciudadana, asesoría y créditos dirigidos a los sectores productivos: agropecuario, empresarial y en diseño, ejecución y seguimiento a los proyectos que en esta se presentan de manera resumida.

Identificación de necesidades comunitarias y de gestión en la búsqueda de respuestas, son acciones que se intensifican cada día, y que aumentan el reto que envuelve la misión de **"Laborar por el desarrollo de la Provincia Espaillat, la Región y el País, conjuntamente con sus pobladores para lograr el progreso socio - económico y bienestar de la familia dominicana"**.

Los logros obtenidos motivan el accionar de las personas, instituciones y organismos de cooperación embudados en este significativo proyecto, que ha logrado durante 23 años obtener la atención y apoyo de los que creen en el desarrollo sostenible como opción y desafío, para lograr el bienestar y superación de la pobreza con la participación activa y consciente de los hombres y mujeres dispuestos (as) a laborar de manera participativa.

- El programa de Educación para la Concertación iniciado en septiembre de 1997, con auspicio del Proyecto para Apoyo a las Iniciativas Democráticas (PID), administrado por la Pontificia Universidad Católica "Madre y Maestra (PUCMM) con recurso de la Agencia Internacional para el Desarrollo (AID), refuerza el seguimiento a la práctica iniciada en los proyectos de enseñanza-aprendizaje que aplica la ADEPE.

La Agenda Local y la Guía de Deliberación que se extraerá de este proyecto con apoyo de los facilitadores será presentada a candidatos y personas de los partidos políticos, a nivel local, funcionarios del Gobierno y líderes municipales, para analizar los problemas, a través de diálogos, con el fin de obtener soluciones concertadas, sin dejar de lado el tema electoral.

La ADEPE intensifica los trabajos, para ampliar los Proyectos, fortalecer la entidad dotándola de local propio, fondo patrimonial y responder con entusiasmo, a las expectativas de la población, como opción de mejoría en los servicios y niveles de vida

- Durante el período 1997-98, se logró concluir la 1era etapa del proyecto Desarrollo Agroforestal de la Cuenca del Río Jamao, el cual se ejecutó bajo Convenio AID 571-0247-G-00-4114-00, Consorcio ADEPE-APRODESA, cuyos resultados cuantitativos fueron los siguientes: 539 parcelas agroforestales, 17 apiarios, 80 asociaciones fortalecidas, conformadas en 19 comités sectoriales y un Comité de Manejo de Cuenca Inc., bajo Decreto No. 435-97 del Poder Ejecutivo.

En reporte ubicado en el tema No.3 de esta Memoria destacamos con más detalles los resultados de otras acciones de este proyecto y la opinión de tres Consultores Externos, contratados por la Agencia Internacional para el Desarrollo (AID), en una evaluación de casos. Resulta muy interesante conocer la opinión favorable del proyecto Agroforestal de la Cuenca del Río Jamao, emitida por Agentes Externos, los cuales basados en los hallazgos sugieren que este proyecto se tome como modelo de concertación para otros similares en las cuencas del país.

También se incluye el artículo Iniciativas Democráticas: "Catalizador de Procesos Participativos de Manejo de Pequeñas Cuencas Hidrográficas" importante reporte de ENTRENA, S. A., extraído de su boletín trimestral enero-marzo '98.

- Otro aporte significativo a la comunidad se transfiere a través del Programa de Financiamiento "Dr. Francisco Manuel Comprés", cuyos resultados se ilustran de manera pormenorizadas en el tema No.4 de ésta. A manera de síntesis, nos permitimos presentar algunos logros de interés:

Los aportes del Banco Interamericano de Desarrollo (BID), de donde proceden los recursos iniciales para la aplicación del programa de crédito (1981 y 1986), han sido reforzados de manera significativa por el Fondo para el Financiamiento de la Micro Empresa (FONDOMICRO). Además de favorecer los sectores agropecuario, empresarial y servicios, se incursiona en el financiamiento a Sistemas Fotovoltáicos, con recursos provenientes de los Países Bajos, cuyos aportes a través de energía solar, benefician a hogares y negocios ubicados en las zonas donde no se cuenta con energía eléctrica.

Los participantes del programa de financiamiento son personas que confrontan limitaciones para acceder a las fuentes formales de crédito, contribuyendo, con los recursos obtenidos a la creación y/o mantenimiento de empleos y mano de obra y con el mejoramiento de las condiciones de existencia de las familias en su conjunto.

En el período enero-diciembre del año 1997 se otorgaron **1,415** préstamos por un monto de **RD\$34,513,150** (equivalentes a 2,413,507 dólares a la tasa de cambio actual igual a RD\$14.30), y un valor promedio por préstamos de **RD\$24,390.00**.

Desde el año 1981, fecha de inicio del programa, hasta diciembre de 1997, se han otorgado **7,381** préstamos por un monto de **RD\$113,578,402**. (Ciento trece millones quinientos setenta y ocho mil cuatrocientos dos pesos)

Los gráficos Nos. 1 y 2 ilustran aspectos importantes del programa.

Relación entre el monto general prestado en el período 1981-1997, y en el último año.

Gráfico No.1

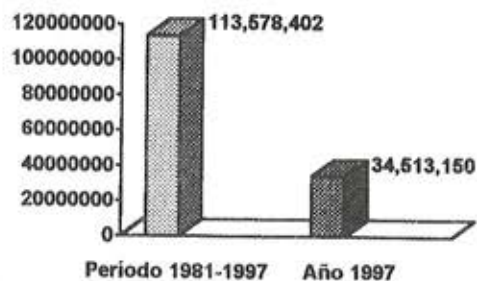

- Se amplió la línea de crédito que oferta FONDOMICRO a 10 millones de pesos.
- Se adquirió un local en alquiler para dejar instalada la oficina del programa en Gaspar Hernández.

Creación y/o Fortalecimiento de Empleos, asesoría y otras acciones.

En el área de la micro-empresas

- Empleos creados 299
- Empleos mantenidos 630

En la agropecuaria

- Empleos creados 18
- Empleos mantenidos 66
- Pago Jornales horas RD\$44,000 a un precio promedio de RD\$100.00/día/hombre

No. de asesoría impartidas 7,500

Comisión de financiamiento sostuvo 42 reuniones

Junta de Directores sostuvo 37 sesiones ordinarias

Otras 22 extraordinarias

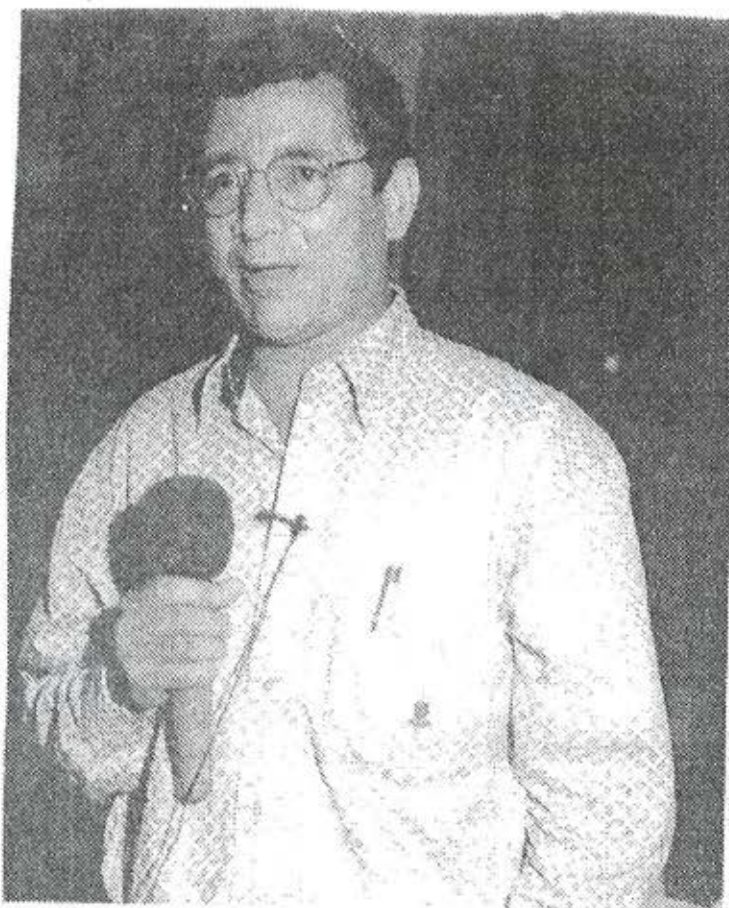

Dos aspectos del encuentro GIRA celebrado en la Cuenca Jamao (donde participaron Directores, Ejecutivos y Técnicos del FEDA, SEA, FORESTA, INDRHI, Consorcio ADEPE-APRODESA, líderes comunitarios y otras Instituciones reunidas para conocer los resultados finales de la 1era. etapa del Proyecto. El Director del FEDA, Li. Antonio Manuel López, anuncia la continuidad a través del proyecto de apoyo al GRAMA, para fortalecer la comercialización en la Cuenca del Río Jamao.



La Composición de la Cartera según el Origen de los Fondos es la que se presenta en el gráfico siguiente

Gráfico No. 2

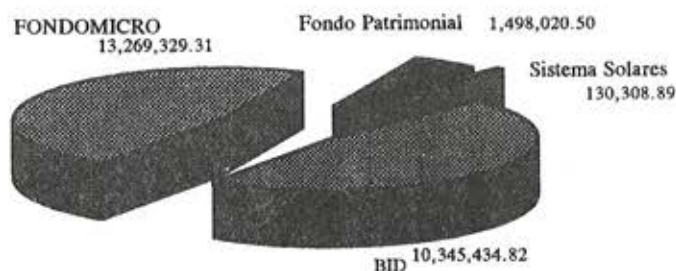

- Otro proyecto importante para el fortalecimiento de los servicios que ofrece la ADEPE, lo conforma la Granja de Reproducción Animal y Mejoramiento Agrícola (GRAMA), que además de proporcionar recursos para apoyo de los programas sociales, facilita la investigación y prácticas de extensión y capacitación a través de los rubros: porcino, avícola, viveros agroforestales, capacitación y cultivos menores. El FEDA apoya el Proyecto Grama desde el año 1981.

Aportes del FEDA - SEA - INDRHI

El 1ero. de septiembre de 1997, se inició el proyecto "Apoyo a la Producción y Comercialización del GRAMA, para el reforzamiento del Proyecto Desarrollo Agroforestal de la Cuenca del Río Jamao". con el propósito de incrementar la producción del GRAMA, aportar a la demanda y seguimiento de las actividades del Proyecto ejecutado en la Cuenca del Río Jamao.

Sin el apoyo del FEDA, no hubiera sido posible dar continuidad a la primera etapa del Proyecto Desarrollo Agroforestal de la Cuenca del Río Jamao, lo que ha permitido que no se hayan confrontado retrasos considerables en los trabajos realizados y que se mantenga la actitud positiva de los productores, productoras y líderes en la Cuenca del Río Jamao.

A partir de este proyecto se han instalado 23 nuevas parcelas agroforestales, 4 parcelas demostrativas, seguimiento y asesoría a las 539 parcelas instaladas en la primera etapa.

Se realizó un convenio entre el FEDA, la Escuela de Oficios Agropecuarios (EOA), del Centro de Investigación y Mejoramiento de la Producción Animal (CIMPA) y ADEPE para un programa de capacitación a ser ejecutado en la Cuenca Jamao.

PRESIDENTES DE LA
Asociación Para El Desarrollo de la Provincia Españlat Inc.
(ADEPE)
PERIODO 1975 - 1998



Dr. Ramón Gómez Lizardo
1993-94-95



Sr. Pantaleón Salcedo G.
1991-92-93



Lic. José Alba R.
1990-91



Ing. Rafael Santos P.
1987- 88- 89- 90
1995- 96- 97- 98



Sr. George Ismael Rodríguez
1986 -87



Lic Manuel de Js. Rojas
1985- 86



Francisco Ml. Comprés
1983- 84



Dr. H. Hugo Pérez Caputo
1982- 83



Sr. Fabio Luis Ramirez
1981- 82



Sr. Luis Gutierrez
1979- 81



Sr. Mario E. Cáceres R.
1977- 79 - 84- 85



Dr. Santiago Collado M.
1975- 77

MIEMBROS DE LA JUNTA DE DIRECTORES DE LA
Asociación Para El Desarrollo de la Provincia Espailat Inc. (ADEPE)

PERIODO 1997 - 1998



Ing. Rafael Santos Pérez
 Presidente



Lic. Manuel Canacheo
 1er. Vice- Presidente



Ing. Fernando Jiménez
 2do. Vice- Presidente



Lic. José Alúa
 Tesorero



Sr. Pantaleón Salzedo G.
 Secretario



Sr. Francis Curiel Lara
 Vocal



Dr. Ramón Gómez Lizardo
 Vocal



Lic. José Guillermo López
 Vocal



Sr. Mario E. Cáceres R.
 Vocal



Lic. José Ant. Collado
 Vocal

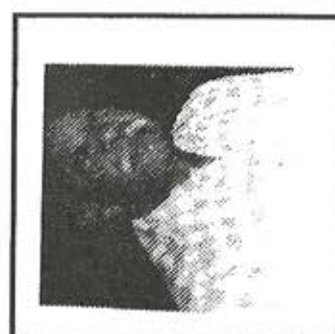

Sr. David Marte
 Vocal



Sr. Juan de J. Marte
 Vocal



Dr. H. Hugo Pérez Caputo
 Vocal

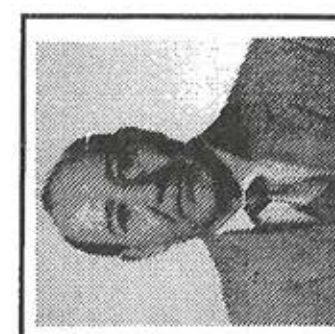

Sr. Danilo Rancier
 Vocal

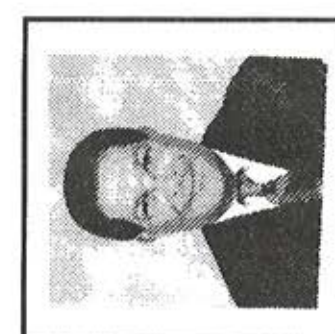

Sr. Marino Reynoso
 Vocal

**MIEMBROS SUPLENTE DE LA JUNTA DE DIRECTORES
PERIODO 1997-1998**

Sr. George Ismael Rodríguez

Lic. Darío Guzmán, hijo

Dr. Rubén Lulo Gitte

Lic. Juan Jorge Bueno

Lic. Gabriel Guzmán

Lic. Andrés Bautista

Agrón. Rafael Bautista

Agrón. Juan S. Espailat

Lic. Manuel de Jesús Rojas

Ing. Miguel Angel Olivo



Dos aspectos de la celebración de la Asamblea Anual, Período 1997-1998



La Lic. Martha Almonte expone sobre los estados financieros auditados de la ADEPE. (Período 1997-1998) Observan. Pantaleón Salcedo y José Guillermo López (Directivos). Arriba: Vista parcial de los miembros presentes.



Comité de escrutinio, formado por los Lic. Alberto Cruceta, Fabio Luis Ramírez y Dr. Juan Alberto Peña Lebrón (Período 1997-1998)

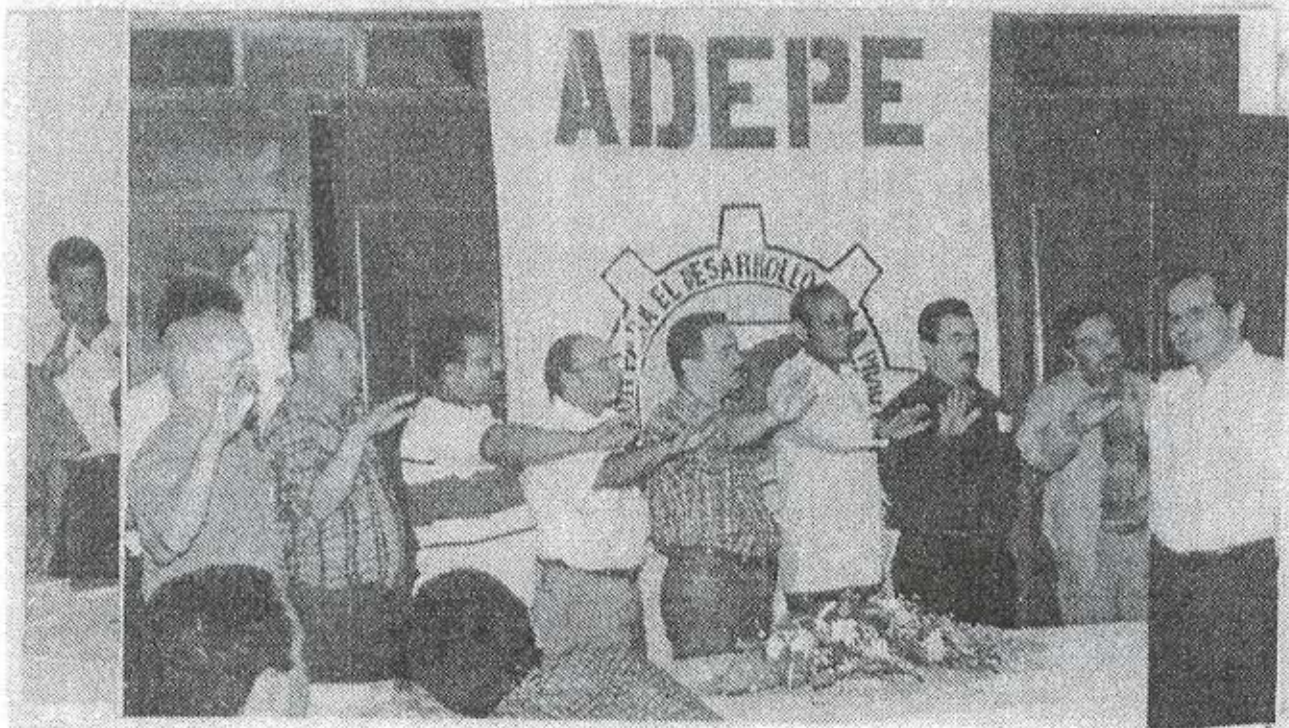

Los Miembros Directivos toman el juramento de honor en la Asamblea Constitutiva (Período 1997-1998). Presidente: Ing. Rafael Santos Pérez

2.- RESUMEN DE OTRAS IMPORTANTES ACCIONES REALIZADAS DURANTE EL PERÍODO 1997-1998

1. Los convenios y actividades de capacitación, entrenamientos e intercambios en general evidencian el interés de la ADEPE por afianzar la organización en la modalidad de concertar, para optimizar los servicios y racionalizar los recursos, en favor del desarrollo integral y bienestar de los pobladores.
2. Dos voluntarios del Cuerpo de Paz, serán ubicados en las comunidades de Palma Herrada y Palo Blanco, para laborar bajo convenio con los Comités Sectoriales del Proyecto Desarrollo Agroforestal que se ejecuta en la Cuenca Jamao.
3. También se solicitó al Plan Nagua, dos Voluntarios Pasantes en el área de Medio Ambiente y Cómputos, especialistas que son captados en Quebec, Canadá, a través de Concurso Público. Para iniciar los trámites visitó a la ADEPE el Sr. Francisco Tavarez, en su calidad de responsable de este programa.
4. La ADEPE solicitó a la Embajada Española, a través del Encargado Comercial, la posibilidad de conocer la viabilidad y costo de un estudio para el manejo de las aguas residuales y la utilidad que pueda darse a estas para suministro de agua bajo riego alternativo.
5. Igual petición le fue formulada al Fondo de las Naciones Unidas para la Organización y la Agricultura (FAO), para desarrollar un "Modelo para la Planificación participativa de Uso, Manejo y Conservación de Tierra (PUMCT), en las Cuencas de los Ríos Jamao y Moca; replicable a otras Cuencas Hidrográficas de la Cordillera Septentrional y del País".

La ADEPE participó en varios intercambios en la búsqueda de ampliar y/o fortalecer la oferta de crédito, basada en la demanda existente. También beneficiar otras áreas cónsonas con su misión.

- Con los principales Ejecutivos del Banco de la Pequeña Empresa (PROMIPYME).
- Plan Acción Internacional.
- Banco Central de la República Dominicana.
- Fondo para el Financiamiento de la Microempresa (FONDOMICRO)
- Global Transition Consulting, Inc., para identificar zonas productivas rurales, para aprovechar recurso eólico y energía alternativa para establecer incubadora de microempresa colectiva, que puedan optar por el financiamiento para modernizar los servicios que ofertan y racionalizar los espacios físicos.
- Convenio tripartito entre la Junta Agroempresarial Dominicana (JAD), Asociación de Productores Agrícolas (APAPE) y la Asociación para el Desarrollo de la Provincia Espaillat (ADEPE), con el objetivo de coordinar el crédito y la asistencia técnica especializada.
- El Instituto Nacional de Recursos Hidráulicos (INDRHI), facilitó 10,000 plantas de pino para reforestar.



Participación en el Curso de "Comercialización". Coordinado con la Junta Agroempresarial Dominicana (JAD)



Miembros del Comités Sectorial de Palo Blanco donde se ubicará un voluntario, con el Sr. Alberto Rodríguez del Cuerpo de Paz y parte del personal de la ADEPE

- Varios encuentros con Asociación de Artesanos de Higüerito, Centro Nacional de Artesanía (CENADARTE) y Fundación Dominicana de Desarrollo (FDD), con el objetivo de compartir en la identificación de estrategias de fortalecimiento para los artesanos.
- Participación en jornadas de trabajo, talleres y encuentros convocados por el Banco Interamericano de Desarrollo (BID), para fortalecer las relaciones Sociedad Civil-Estado-BID
- Embajada Española, visitas e intercambios.
- Intercambio con técnicos y especialistas del Instituto Dominicano Tecnología Industrial (INDOTEC), sobre modelo de grupos de eficiencia colectiva.
- Participación en la Unidad de Análisis de la Sociedad Civil-Estado y con la Comisión para la Reforma y Modernización del Estado.
- Embajada Canadiense, en canalización de la ampliación del proyecto Educación para la Concertación.
- Instituto de Formación Técnico Profesional (INFOTEP), formando parte del Comité Consultivo.
- Plan Nacional Quisqueya Verde, para ampliar a través de éste la cobertura de siembra en la Cuenca Jamao.
- Con el Centro de Apoyo a la Micro y Mediana Empresa (CAMPE), en dos importantes eventos: 1) Taller Estrategia Competitiva para la Pequeña Empresa.- 2) Curso Taller de Planificación Estratégica.
- Se contó con la presencia de Hans Delligne, experto en crédito, cedido por el Banco de la Mujer (ADOPEM), para evaluar la eficiencia en la formulación, tramitación y asesoría del crédito, enfatizando en el flujo del efectivo del subprestatario, se visualizó como una herramienta eficaz que permite medir el entorno y competencias económicas en que este se desenvuelve..
- Encuentros y comunicaciones cursadas con el Sr. Presidente de la República.

Las comunicaciones adjuntas son muestras de las remitidas al Sr. Presidente de la República, con el objetivo de canalizar al sector oficial las necesidades identificadas, entre otras no especificadas en el espacio señalado. También la satisfacción de la ADEPE por la Ley que crea a CORAAMOCA.

En el convenio FEDA-CIMPA-ADEPE se ofertan 44 cursos con temas en gestión, agroforestería, apicultura, comercialización y mercadeo y fortalecimiento institucional, entre otros.

También se cuenta con la transferencia de siete técnicos, acción que se ejecuta bajo Convenio formalizado con la secretaría de Estado de Agricultura, los cuales cubren sus áreas de trabajo y mantienen la asesoría técnica e innovaciones que demanda el proyecto de Desarrollo Agroforestal que se ejecuta en la Cuenca Jamao.

El Instituto Nacional de Recursos Hidráulicos (INDRHI), mantiene cinco obreros y el envío de raciones, procedentes del Programa Mundial de Alimentos (PMA), para apoyar los trabajos que a nivel de convites realizan en la cuenca los productores y productoras.

El Proyecto Agroforestal de la Cuenca del Río Jamao, fue visitado por diferentes instituciones entre las que se destacan: un grupo de 40 estudiantes de la Pontificia Universidad Católica Madre y Maestra (PUCMM), de la carrera de Administración de Empresas, quienes en esa ocasión estaban impartiendo la materia de Proyectos y tenían el interés de ver un proyecto agroforestal en ejecución.

Funcionarios y técnicos de la Asociación para el Desarrollo, Inc. (APEDI), la cual inicia el proceso de ejecución de un proyecto similar agroforestal, para conocer las experiencias del Consorcio ADEPE-APRODESA, en el manejo de proyecto.

Cinco (5) paratécnicos de la institución Hermandad, Inc. de San José de Ocoa, que ejecuta un proyecto de reforestación, visitaron el proyecto para recibir asesoría con los técnicos del proyecto e intercambiar con los productores y productoras.

Intercambios con Funcionarios y técnicos del Fondo Especial para el Desarrollo Agropecuario (FEDA), encabezados por el Director Lic. Antonio López. Observaron diferentes sistemas de producción, desarrollados en el proyecto y compartieron con líderes comunitarios, contactando avances, dificultades, logros y perspectivas.

El Representante para la República Dominicana de la Organización de las Naciones Unidas para la Alimentación y la Agricultura (FAO), Dr. Roberto Arias. Realizó dos intercambios con Directivos, Administración y técnicos de la ADEPE. Además, observó en varias parcelas los sistemas de producción establecidos y participó con el Comité de Manejo de Cuenca, en Jamao Afuera, Salcedo.

La visita del Representante de la FAO ha sido motivada por el Lic. Antonio López, director del FEDA, el cual ha manifestado gran entusiasmo e interés por la continuidad del Proyecto de Desarrollo agroforestal de la Cuenca del Río Jamao.

Se recibió la visita de tres (3) voluntarios canadienses, del Plan Nagua, quienes tienen gran interés por los proyectos que se ejecutan, sobre medio ambiente y microempresa.

Estas y otras actividades se presentan graficadas en el desarrollo de la presente Memoria.